臺灣日日新報 夕刊
十二月二十八日
夕刊定價一部二錢
編輯兼發行人 佐々木[illegible]
發行所 臺北市榮町四丁目廿二番地 臺灣日日新報社
基隆市壽町（電話七八五）基隆支局
臺中市寶町（電話四〇七）臺中支局
臺南市錦町（電話長三〇）臺南支局
花蓮港街入船町 花蓮港支局
大阪市西區靱南通五丁目（ユタカビルディング內）大阪支局
東京市京橋區銀座西一丁目（一番地內）東京支局

銘酒 楓白鹿

南寧奪回の企圖粉碎
九塘前進、敵に猛反擊
戰車破壞卅二鹵獲九

【廣東二十七日發同盟】南寧奪回を企圖し賓陽南方近路より南下せる機械化部隊を有する敵に對し我が○○部隊は敵機械化部隊の不馴れに乘じ機先を制し敢然反擊を加へ戰車三十二を破壞、九を鹵獲、引續き九塘を確保敵の執拗なる反擊を阻止してゐたが、林、渡邊等新鋭部隊も二十六日以來九塘附近に猛擊、好機を求め諸方面に反擊を加へ我の銃砲火は益々熾烈を極め同方面の敵は混亂の極に達した

南雄に後退
四戰區司令部

【香港二十八日發同盟】皇軍の邕進に粤漢線方面の敵最大據點韶關は大動搖を來してゐるが、第四戰區司令長官代理余漢謀は二十七日來第四戰區司令部及び附屬各機關を韶關よりその東北二百粁の江西省境に近い南雄に後退せしめつつあり、韶關には前線司令部のみが殘されてゐる

敵戰闘機三機を擊墜
南支二年振り空中戰

【○○基地二十八日發同盟】我が南支陸軍航空隊井村部隊の○○機は九塘附近の我が地上部隊に協力すべく二十七日午前同方面に出動、同午後零時十分頃九塘東方八粁の新墟附近の上空に差かかつた時突如敵機の飛來するを認めよき獲物御座んなれとばかり挑みかかり茲に南支において二年振りの空中戰を展開、敵のイー十六型戰闘機三機を擊墜した、更に時を移さず九塘方面の高地の敵に果敢なる銃爆擊を加へ、これに甚大なる損害を與へて全機無事○○基地に歸還した

呂田圩の敵を殲滅

【廣東二十八日發同盟】敵を求めて從化中の松本、笠間、福田の各部隊は二十七日朝來呂田圩（從化東方約四十粁）附近で有力なる敵に遭遇、これを一擊の下に擊破、更に大江に沿ひ北方に敗走する敵を急追中である、一方之に協力する陸荒軍はこの潰走する敵大部隊に對し壯烈な反復銃爆擊を加へ敵兵力の約八割を殲滅し大戰果を收めた

月明下に奇襲白兵戰

【廣東二十七日發同盟】急進に次ぐ急進をもつて敵の背後に出た上田部隊は二十六日夜新街南西方二十二粁の沙田附近において南方より退却し來つた約二千の敵に對し折柄の月明を利して奇襲を敢行、逃げ惑ふ敵兵に對し銃際の亂射を浴せ或は皇軍特有の肉薄戰に銃劍の餌食とし壯烈なる一大夜襲戰を展開し敵は夢想だにせなかつた不意討に爲す所を知らず周章狼狽死體三百を殘して四散した

增江方面の敵屍一千

【廣東二十八日發同盟】數日來增江に沿ひ峻嶮なる山嶽地帶の惡路を衝き所在の敵を擊散しつつ北進を續けた根本、堀、河野、中瀬、田村、小山等各部隊は敵第百九十一、百五十六、百九十九の各師及び獨立第二十旅第二集團軍の敵潰團等に屬する數万の敵を擊破し二十七日正午以來粤漢線東方地區における敵左側背の一大據點たる○○を拔き更に○○方面に猛進中である、この殲滅戰において現在までに判明せる戰果は敵遺棄死體一千餘、捕虜約百、鹵獲せる兵器彈藥多數である

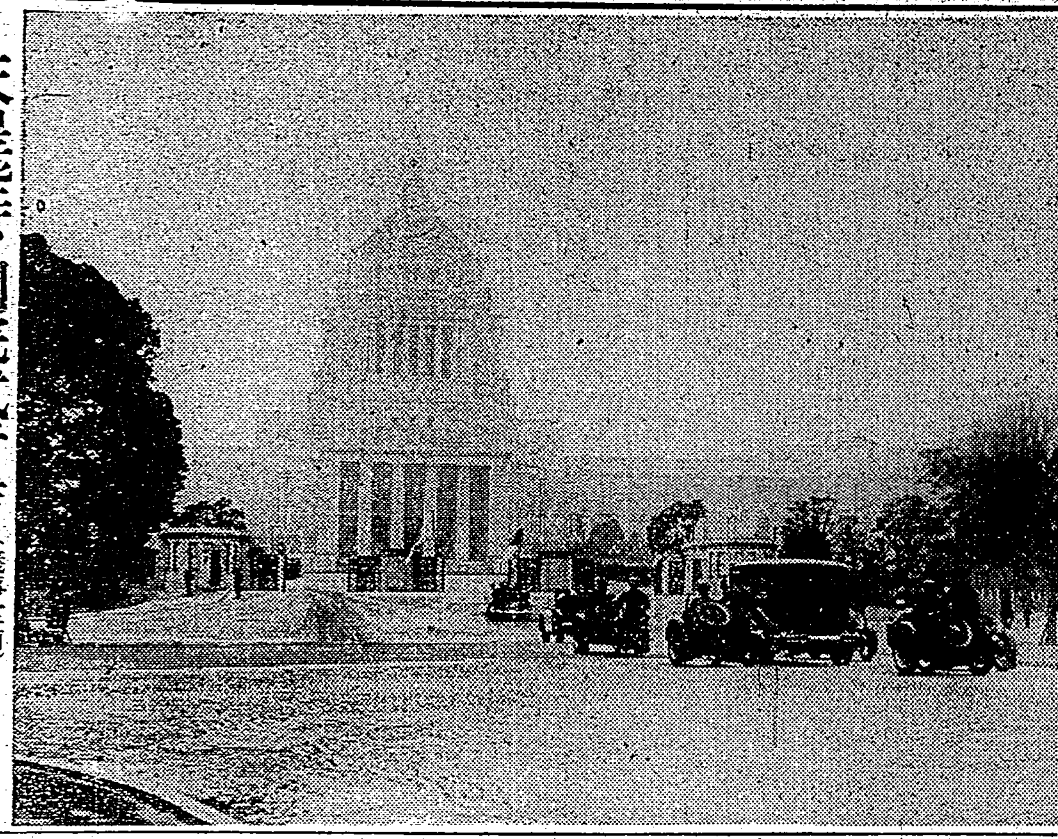

天皇陛下開院式行幸（議事堂前にて謹寫）

ソ芬戰況

【ニューヨーク二十六日發特約電報】スエーデン政府はソ聯軍の芬蘭進擊に依り脅威され、その對策に腐心しつつあるが二十六日コペンハーゲンからニューヨークに達した情報に依れば目下コペンハーゲンに於てスエーデンが愈よ二三ケ月以內に芬軍と合體しソ聯と一戰を交へるとの噂が流布され注目を惹いてゐる

【ニューヨーク二十七日發特約電報】芬軍當局の發表に依れば芬軍はカレリア地峽に於てソ聯軍の攻擊を阻止しこれに反擊を加へて潰滅せしめ、又スヴアント湖上に於ても七百名の死傷者を出した、尚過去二十四時間に芬軍の擊墜したソ聯機は少くとも二十二機に上るが一方ソ聯軍はウイープリに對し長距離砲の猛擊を加へて芬軍の作戰を挫折せしめんとしつつある

畏くも上聞に達す
牛島部隊以下の武勳

【東京二十八日發同盟】山西省平陸軍に潞州附近の激戰で武勳を輝かした牛島實常部隊、同配屬部隊並に黄河左岸の山西軍討伐戰に赫々たる戰果を收めた山口（三）支隊、同配屬部隊に對しては此程軍司令官から感狀を下付されたが、二十七日畏くも上聞に達し此旨大本營陸軍部より發表された

東郷モロトフ會談
四時間に亙り

【モスクワ二十七日發同盟】東鄕大使は二十七日午後五時クレムリン宮にモロトフ外務人民委員を訪問し漁業問題並に北鐵讓渡金支拂問題に關し約四時間に亙り重要會談を遂げた、同會談ではモロトフ外務人民委員よりソ聯側の具體的要求につき意見の開陳ありそれらの問題について兩者間に談合を重ねたが全部の解決を見るには至らず同九時會見を終つた

低物價緊急措置內容

【東京二十八日發同盟】低物價緊急措置に關する二十七日の政府發表は關係各省で急ぎ具體化され明春に入つてから逐次實行に移されることとならうが、その內容は大體次の如きものとなる筈

一、石炭は官力は增送第一主義の建前を以て只管供給力の增大に邁進しこれが爲には勞力、資材等を集中せしめるやうに計畫する
一、米の消費者に對する配給は必要に依つては切符制を實施するがこれが實施は相當技術的に困難なところがあるから米の配給機構即ち米穀會社を始め卸小賣の全機構を整理改善する
一、布類、地下足袋、釘、飼料、特殊肥料等の供給に關しては現行物動計畫は改訂しないが計畫部門の融通等に依りその供給を增大せしめるやうにする
一、醤油、味噌は現在以上に絕對値上げせずこれが爲には鹽の値下を斷行し材料の價格引下をなし生産助成をとるか或は現在の價格に依つて實行する
一、燐寸、日用雜貨類及び野菜の價格に就ては明年匆々代表的物品の最高標準價格を決定する
一、木炭に就ては部分的な特別配給なし、マツチに就てはその生産命令を發動しその流通機構を整理改善する、なほこの二品の價格に就ては明確に今後値上せずと言つてない
一、賃銀、給料は例外を除き引上げを認めない
一、九・一八價格の凸凹是正に就ては協定價格及び公定價格を決定する

督府政納式
小林總督挨拶

總督府に於ける政納式は廿八日午前十一時より正廳に於て小林總督以下府內高等官一同參集の下に嚴かに擧行された、羽鳥理事官の開式の辭に次いで小林總督起立して別項の如く多事であつた過去一ケ年の府政の跡を回顧し臺灣として相當の成績をあげ得たのは偏に官民一致協力の結果であると一同の勞苦を謝し來る可き二千六百年こそ明朗闊達なる氣魄を以て一層努力されたいと述べ挨拶と爲しこれに對し一同を代表して二見長官代理が謝辭を述べ十一時半閉式した

本日茲に昭和十四年の政納式を擧ぐるに方りまして過去一ケ年を回顧し所懷の一端を申述べたいと存じます

支那事變も本年に入りまして愈よ第二段階に入り於日軍或は其の背後勢力の掃蕩に努むる一方新東亞の建設に向て邁進して參つたのであります即ち第七十四回帝國議會に於ては未曾有の膨大なる昭和十四年度總豫算及國家總動員法の改正を始め戰時體制の强化に關する法令が次々に公布施行せられまして國家の總力を此の目的に集注したのでありますが爲に日常の生活や商取引に至る迄若干の不便を感ずるに至りましたが國民は概ね克く時局を認識し政府の意圖する所に順應して銃後の護り愈よ固く第一線に立つ皇軍將兵の勇戰奮鬪と相俟て着々成果を收めました事は誠に御同慶に堪へざる所であります、扨て

我が臺灣 に就て見ますると島民は概ね克く時局の重大性と本島の立場とを理解し當局の意圖する所に協力されて居りますることは各位の既に御承知の通りであります、又一方吾々當局と致しましては戰時體制下の國策に順應するは勿論本島特殊の使命に鑑みまして各般の企圖計畫を樹て實施して今日に及びました處幸に相當の成績を收め得ましたることは私の最も欣快とする所であります即ち

國民精神 總動員運動の强化擴充に依て島民の心眼は益々開け國土の防衛必要物資の增産銃後各般の勤め等に一段の進展を見たのであります又今年は島民多年待望の花蓮港築港成り新高港築港の起工を見たのであります島內外の交通通信にも幾多の改善を加へ專賣事業も亦着に島內關係のみならず中南支を見渡して種々の計畫が進められ未曾有の好成績を示して居ります更に又專賣米穀移出管理事業の實施並に糖業令の制定は本島產業界の動向に一大時期を劃したるものとして特筆大書すべき事柄であると信じます尙ほ南方經濟開發に伴ひ幾多の化學工業の勃興を見地下資源の開拓も有望視されて本島の將來に重大なる期待をかけ得るに至りました、要するに本島と致しましても今年は誠に多事多端な年でありましたが幸にして概ね所期の目的を達し得たるのみならず本島の重要性と存在の意義とを愈々內外に認識せしめました事は御同慶に堪へざる所であります、之畢竟官民一致協力の結果でありまして茲に改めて各位の御勞苦に對し感謝の意を表し度いと存じます、然し乍ら

靜に反省 して見まするに時局の前途は尙ほ遼遠であります國際情勢も一日の偸安を許さざるものがあるやに感ぜられます又上述の諸種の計畫の內には漸く其の緒に就きたるに過ぎざるものもあり或は幾多改善の餘地を存して居るものも多々あると存ぜられます先づ光輝ある紀元二千六百年に當り我々は愈よ微力時局に善處致しますと同時に本島自體としましても此の年頭に記念すべき年としなければなりません各位にたかれては明朗濶達なる氣魄と十分なる健康を保ち此上とも職務に御精勵あらんことを切望して息まない次第であります、終りに各位並に御家族が御揃ひにて良い年を御迎へになります樣祈つて私の挨拶を終ります

三戰死將校進級

【東京二十八日發同盟】二十八日官報を以て左記戰死將校の進級が發表された

任陸軍歩兵大佐　陸軍歩兵中佐　市川伊三郎
任陸軍航空兵大佐　陸軍航空兵中佐　原　敬二郎
同　濱口　啓命
任陸軍航空兵大佐（各通）

夕刊は本日終刊

本年の夕刊は二十九日附の分を以て終刊とし明年は一月七日附夕刊より發刊いたします

人事

▲下村宏氏（貴族院議員）二十七日南部より歸北（鐵道ホテル）
▲永井清次氏（日本鑛業支社長）二十九日朝南部へ
▲出澤鬼久太氏（臺灣製鹽取締役）二十八日來北（鐵道ホテル）
▲島田昇氏（臺拓總務部長）來北中の所二十八日歸社
▲鈴木進一氏（明治製糖取締役臺北務部長）▲小柴泰一氏（同營業部長）來北中の所二十八日歸社
▲鳥居秀彌氏（臺北州自動車運輸會社主事）二十七日內地より歸臺
▲石井道南州知事　二十九日午後十時半臺北驛發列車にて單身赴任
▲戶水昇氏　東門町一五八の自宅に轉居（電六六八〇番）

無絃琴

この一年間は平和時の何年分にも相當する程に國家も國民も多忙であり、見聞や活動の分量も多かつた。顧みて、よくも飽きもせずに頑張り續けたり――の感は、何人も抱かざるを得ない所だらう▲政治的には今年は二度も政變を見てゐる。卽ち一月四日の政治始め當日、早くも近衛內閣の總辭職を見、これに次ぐ平沼內閣は、八月二十八日、獨ソ不可侵條約成立のため內案問題から責めを負うて退却、代つて阿部內閣の出現といふ目まぐるしさであつた▲外交上に於ては、歐洲の空に立ち上つた怪奇な入道雲が、ミュンヘン會議となり、英佛の波蘭援助條約となり、遂に雨を誘ひあらしを呼んで九月に入ると共に第二歐洲戰爭となつて爆發した▲その間、米國は嚴正中立を標榜しながら樣々な身振りを示し、日本に迫つても乘り出し日米通商條約の廢棄通告となつたりして、歐洲の火事を對岸だけで濟ませない氣勢を助長させて來た▲更に隣邦支那においては汪兆銘氏の反共救國運動が次第に花を開いて實を結ばうとして來た事が注目される▲內政的には支那事變と竝んで新東亞の建設といふ大事業に邁進しながらも、國民の意氣は愈よ旺盛、この事變を契機として東亞から多年の禍根を何が何でも一掃しなくては止まぬといふ鐵石心を固めて來たため、ややもすれば政府を鞭撻せんとする氣勢へあり、其決意は寧ろ固まる一方である▲唯朝鮮や九州方面の旱害の爲め米の問題から電力問題、燃料問題にまで飛び火し、ややこしい統制と入り亂れて多少の混亂は見たが、政府の處置さへ宜しければ國民は頑張ることに於て敢て引けを取るものではない▲皇軍の用兵作戰の妙も今年は山西、江南の地に又は支那最南端の南寧作戰に更に粤漢線南段等に於て遺憾なく發揮された。毎に變らぬ日本魂の發華である▲かくて多事多難、複雜微妙の昭和十四年は暮れてゆくのである。

下馬評と大差無し
督府の人事大異動評

副社長さまから當務理事、さては區長の更迭などとお膝元の方が先にきまり一向に御喜びがあがらぬので同樣運をじりじりさせた異例の大異動に運れ馳だ、どうせ來春までのびるのだらうと大方が決め込んでゐた際を狙つて皮肉にも年の暮もおしつまつた廿七日にポッカリ蓋を開けた、時局とは申せ大小年度末の準備をしてゐた向も急に荷造の暇りかへをせねばならぬ[illegible]、テモ[illegible]な異動ではある、でも動いた顏の[illegible]

何れも滿ち足りたと云はんばかりの喜色滿顔、

……◇……

顔ぶ揃めた組も大物の田端、今川、戶水の三氏共に夫々豫想通りに恰好のポストがその日から待つてゐるし、署長さんクラスの三人組が[illegible]

のここら辺りがいつもと同樣當局苦心の存する處らしい、以下苦心の苦心たる所以を紹介する

……◇……

先づ今回のお目出度組は[illegible]

[illegible]

……◇……

書務官の入選だが、これは無難主義から[illegible]に須田氏の起用と決つたらしいが、前任の山本氏のポストに付ては相當苦心が拂はれた模樣で、[illegible]

[illegible]

三國志（桃園の巻）(93)
吉川英治作　矢野橋村畫

故園（二）

關羽と張飛のふたりに別れてから、玄徳は姿を土民のふうに變へて、ただ一人、故鄕の涿縣樓桑村へ、そつと歸つて行つた。

「ああ、桑の木も變らずに在る……」

何年ぶりかで、わが家の門を見た玄徳は、そこに立つと一番先に例の巨きな桑の大樹を、懷しげに見上げてゐた。

――かたん
――ことん。かたん

すると蓆を織る機の音が家の奥のはうで聞えた。玄徳は、はつと心を打たれた。ここ兩三年は馬上に長槍を把つて、忘れはててゐたが、幼少から衣食して來た生業の蓆織の機は、今猶、この故鄕の家では休んでゐなかつた。

その機を、その筬を、今も十年一日のごとく動かしてゐる者は誰だらうか。

問ふまでもない、玄徳の母であつた。荒野に立つた息子の後を、ひとり留守してゐる老いたる母にちがひなかつた。

「……いかにお淋しい事であつたらう。又、御不自由な事であつたらう」

家にはいらぬうちに、玄徳はもう瞼を涙でいつぱいにしてゐた。思へば幾年の間、轉戰又轉戰、故鄕の母に衣食の資を送る遑さへなかつた。便りすら幾度か數へるほどしかしてゐなかつた。

――すみません。

彼はまづ故園の荒れたる門に心から詫びて、そして機の音の聞える奥のはうへ驅けこんで行つた。

噫そこに、默然と、蓆を織つてゐる白髪の人。――玄徳は見るなり後から驅け寄つて、母の足もとへ、

「母上っ」

跪づいた。

「母上、わたくしです。今歸つて參りました」

「……？」

老母は、窶れた顔して、機の手を休めた。そして、玄徳のすがたを凝と見て、

「……阿備か」

と、云つた。

「長い間、お便りもろくにせず、定めし何かと御不自由でございましたらう。陣中心にまかせず、又轉戰から轉戰と、戰に暮れてをりました爲に」

子の言葉を遮るやうに、

「阿備、……そしておまへはいつたい、何しに歸つて來たのですか」

「はい」

玄徳は、地に面を伏せて、

「まだ志も遂せず、賤で母上にお目にかかる時機でもありませんが、先頃から官地を去つて、野に潜んでをります故、役人たちの目をぬすんで、そつと一目御無事なお顔を見に戻つて參りました」

老母の眼は明らかに潤んでみえた。鬢もわずかのうちに桑の花を盛つたやうに雪白になつてゐた。眼元の肉も痩れてみえるし――機にかけてゐる手は塵ゴミで荒れてゐる。

然し、以前にかはらないものは子に對して凝と向ける時の大きな愛と峻嚴な強さであつた。こぼれ落ちさうな涙をもこらへて、老母は、靜に云ふのだつた。

「阿備……」

「はい」

「それだけで、そなたは此家へ歸つておいでたのかえ」

「え。……ええ」

「それだけで」

「――母上」

縋り寄る劉備玄徳の手を、老母は、塵ゴミ共に姿から拂つて、たしなめるやうにきつく云つた。

「なんです。嬰兒のやうに。……それでもおまへは漢の國の大丈夫ですか。歸つて來たものはぜひもないが、長居はなりませんぞ。こよひ一晩休んだら直ぐ出てゆくがよい」

優しいお母さまの下さるおいしいお乳！
營養豐かで一番消化がよい
森永ドライミルク

又々三冊が賣り出されました!!

講談社の繪本 第三學期 タノシイ一年生（定價＝一冊五十錢 送料三錢）
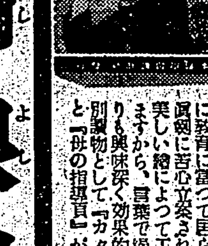
繪によつて小學一年生第三學期の指導を工夫研究した繪本です。實際に教育に當つて居られる諸先生方が眞剣に苦心立案されたもので、之が實しい繪によつて工合よく指導出來ますから、言葉で繰返して教へるよりも興味深く效果的と信じます。特別讀物として『カタカナエバナシ』と『母の指導頁』があります。

講談社の繪本 大石良雄
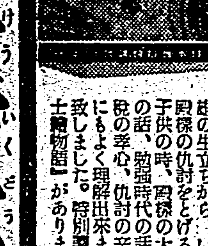
日本武士道の華と謳はれる大石良雄の生立ちから、いろいろ苦心の末見事主君の仇討をげる迄の物語です子供の時、勉強時代の話、良雄の子供主税の辛苦、仇討の辛苦などがお子様にもよく理解出來ますやうに、苦心致しました。特別讀物には『赤穗義士銘物語』があります。

講談社の繪本 漫画と教育童話
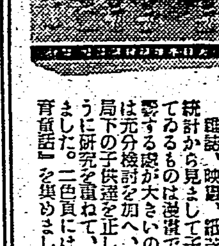
雜誌、映畫、紙芝居等いろいろな統計から見ましても子供に一番喜ばれてゐるものは漫畫です。それだけ影響する處が大きいので、その內容には元分檢討を加へ、明朗で愉快、時局下の子供達を正しく、強く導くやうに研究を重ねて、この繪本を作りました。二色頁には苦心して『教育童話』を集めました。

講談社の繪本は右の外、既に百數十冊賣り出されてゐます。お正月のお土産に、お樂しみにぜひ御利用下さい。
全國書店にあり　東京・小石川　大日本雄辯會講談社

講談社の繪本
繪本の御選擇について お父樣、お母樣方に申上げます
大切なお子樣に與へる繪本は、興味深く知育、德育、體育ともに備へたものでなければなりません。「講談社の繪本」は微力ながら子供を愛する親心、教育者の氣持で苦心編輯してをります。どうぞ實物を御一覽の上、充分御檢討下さいましてその中に含まれた教訓や、寓意、知識的な事柄などが、お子樣によく理解出來、お心にしつかりと刻まれますやう御指導のほどお願ひ申上げます。

大宮様の御仁慈 燈臺守に御歌を賜ふ
全國燈臺員に謹寫して傳達

【東京二十七日發本社特電】皇太后陛下におかせられては常々辺陬の地に海の安全を守る燈台守の上を深く思召され、燈台従業員に對する御下問並に屢々有難き御仁慈を垂れさせられたが、先般樺太中知床岬燈台が完成したので燈台局長よりその模型を献上したところ、燈台事業一般及び燈台守の最近の様子を説明する様との御沙汰があつたので、影山燈台局長は去る二十六日午後二時半大宮御所に伺候、約一時間に亘つて全國燈台の状況及び燈台従業員の最近の様子等について具に言上したところ陛下には殊の外御嘉納あらせられ重ねて有難き御下問の上昭和十一年十二月大宮御所御歌會で御発題について詠ませられた御歌寫しを初め奉り、各宮殿下の御歌並に果物一籠を下賜あらせられた、同局長は恐懼感激してこれを拝受退下したがその御歌は

皇太后陛下の御歌は
荒波もくだかむほどの雄心をやしなひながら守れともし火

と拝し遞信省では陛下の有難き思召に恐懼して近く御歌を謹寫しこれを全国燈台に傳達日夜奉掲して燈台守に有難き思召を奉體せしめる事となつた又御歌寫しは同様拓務省に御下渡しになり同省から朝鮮、台湾等外地の燈台従業員にも傳達する事となつた

紀元二千六百年を寿き

明春五月宮城内で 天覧奉祝武道大會
昭和の名人達人を網羅して

【東京二十八日發同盟】皇紀二千六百年を寿ぎ奉る武道日本の真髄を高揚すべく宮内省では明年五月下旬武の節句を期し宮城内済寧館に於て武道の精粹を選つた奉祝武道大會を行ふこととなり来春匆々各方面の権威専門家を大會委員に委嘱準備に乗出すこととなつた、大會期日は大體五月三、四、五の三日間その内適當な一日を選んで天覧を仰ぎ奉る筈である、而して天覧試合は斯界の権威を選つた特選士あり、致士號を有する優秀選士の指定選士試合及び各府縣予選に依つて選出する府縣選抜選士試合、これには朝鮮、台湾、関東州、満洲、在留邦人等も含まれる場合は艦船乗組員も参加し陸海代表と選抜されることになる模様で真に昭和の名人達人を網羅した曠古の御前試合となるものと期待されてゐる、又當の天覧試合當日には畏くも皇太子殿下を始め奉り各皇族殿下の台臨をも仰ぎ奉る筈で大會委員は大日本武徳會長林銑十郎大將、講道館長南郷次郎少將、元相小山松吉氏を始め各方面の権威が委嘱される模様である

御眞影奉戴式
瀧川、旭兩公學校へ下賜

先般畏き辺りより基隆市瀧川公學校と彰化市旭公學校に下賜された御眞影の奉戴式は二十八日午前十時より總督府正廳で厳かに挙行小林總督より兩州の知事代理として基隆市部長と與台中州教育課長に恭しく授けた

瀧川公の奉戴式
【基隆電話】基隆市役所では今回瀧川公學校に御眞影を御下賜されたので二十八日午前十一時半加村助役、吉開教育課長が州より拝持して帰り三階會議室に於て樫山市尹より同校武田校長に對し傳達奉戴式を挙行した

年賀郵便に見る銃後の赤誠
臺北局扱ひ八萬通増加

台北郵便局における今明年賀郵便の引受状況は、軍事年賀郵便の増加に依り今迄の処約廿五万通、前年に比し約八万通の増加を示して居るがこれは銃後国民の前線勇士に對する感謝の表象であらう、因に年賀郵便として特別取扱を受けるものは昨年から有封書状と通常葉書に限られて居る処、今回開封書状(名刺又は印刷物)等を差出す向が非常に多い相だから注意して欲しいと、何バラバラで差出されるものも相當多く取扱に困つて居るから可成封筒に入れるか紐で十文字に堅く括るかして貰ひ度いと

八千七百圓に達す
臺北市の歳末同情週間募金

台北市の歳末同情週間募金は方面委員の活動と一般の同情とによつて總額八千七百円に達し昨年に比すると千七百円の増と云ふ記録破りの好成績であつた、社會課ではその結果配分を市内八百七十戸のカード階級はもとより一部の救食児童並びに窮迫してゐる私設社會事業團體に適當に配分し貧しい人達に楽しいお正月を迎へさせる事になつてゐる

人情東西に變りなし（愛馬を勞はる獨逸兵）

白衣の勇士慰問に金一千圓を寄附

督府評議會員許丙氏は昨年末も台北各陸軍病院の白衣の勇士に對し御年末代として金一封を贈つたが本年は全島の陸軍病院で加療中の白衣の勇士全員を慰問したいとあつて廿八日市役所兵事課に現金一千円を寄託した、高松兵事課長が目下その処分方法について軍當局と協議中である

英靈の家を弔問

總督代理満富防空課長は二十八日午前十一時半左の如く戰死軍人遺家族の弔問をなした
臺北市幸町一四七 山村五郎歩兵上等兵遺族 山村ミヨ子氏

今夜上海から汪兆銘氏が放送

【上海二十八日發同盟】汪兆銘氏が和平救國の第一次通電を發してより早くも明二十九日は一周年の記念すべき日を迎へるが、汪氏はこれに先立ち二十八日午後九時(上海時間)より新中央政府成立の目睹に際への[illegible]ラヂオ放送を行ふこととなつた

臺東廳下に蕃害
現職警官を殺して強奪
容疑者蕃人本島人等を検擧

新春を目前に控へて始めての蕃害事件が[illegible]

榮轉の喜びを語る
新竹を去る三氏 交々感想を語る

【新竹電話】新竹州より榮轉の左記三氏の感想談

臺東廳長藤田淳教氏 在任僅か六ヶ月でしたが明朗潤達な知事の指導と關係官民の絶大な御援助に依り愉快に働くを得ました、工業新竹州の建設、地下資源の開發、中等學校誘致等を始めて新豫算にもり上げこれから本格的に仕事をしようといふ時去るのは残念です、任地臺東の認識は白紙ですが東部開發の叫ばれてゐる今日國策の線に沿つて力一杯働く覚悟です

臺北州地方課長日下信民氏 どうやら来年度豫算の編成も終へ一いきしようかと考へてゐた際です新竹州は今日迄注目されてきたやうですがこれからは愈々程よくなりますよ、地下資源開發に伴ふ工業の勃興が經濟的に進展し全島羨望の的となる筈でせう臺北州に行つてもうんと勉強しますよ

官房企畫部事務官齋藤茂氏 新竹州警務課長一年半、同學務課長二年一ヶ月通計三年七ヶ月の長い間随分御世話に成りました、新竹はおつとりした所で住心地良く暮してまゐりました、轉勤先の企畫部はどんな仕事をする所か今慌てて官制を見てゐる始末です、生産力擴充の基本計畫とか物資需給に關する資本計畫の設定とか六ケ敷い事にかかりそうです、上司のよき指導を願つてみつちり勉強します

松山課長の談 【台南電話】台南州在任二年一箇月今回新任地新竹州地方課長に榮轉の松山教育課長は喜びを語る 新竹には前に高等課長として二年餘り居た、こちらに來たのが十一年十一月でその間何かと御世話になつた、臺南は落着いた住み良い處だ、一年も居ると一寸離れたくない愛着を生ずる、今後共宜しく赴任は三十日頃になると思ふ

名人大會に勇士を招いて慰安

台北市では新春二、三兩日公會堂で開演の名人大會に傷痍軍人勇士全員を招いて慰安を行ふ事となつてゐるが、昭和十五年初の慰問行事である

大和號 カルカッタ着

【カルカッタ二十七日發同盟】大和號は二十七日午後四時三十分カルカッタに安着した

榮轉者の略歴

△加藤春吉氏 廣島縣人三十三歳慶應大學經濟部卒業、昭和八年行政科合格、十二年任督府屬、官房調査課勤務、十四年七月官房企畫部勤務今日に至る
△川口朝好氏 鹿兒島縣人三十歳昭和十年行政科、司法科合格、十一年東大法學部卒業、十一年四月府屬に任ぜられ文教局に勤務、十四年八月官房審議室勤務今日に至る
△小暮安雄氏 東京府人三十二歳 昭和七年東京帝大法學部卒業、九年高等試験行政科合格、十二年三月台灣總督府屬に任ぜられ財務局金融課に勤務、同十二月内務局地方課勤務、十四年七月交通局遞信部に任ぜられ遞信部監理課勤務、同時に臺灣總督府理事を兼任し官房企畫部に勤務今日に至る
△五十嵐藏氏 群馬縣人五十四歳大正十三年五月普通文官試験合格同十二月臺北部に任ぜられ警務局理蕃課に勤務、同後地方各地に勤務、昭和十二年十二月花蓮港廳警務課に轉じ今日に至る
△坂田實吉氏 熊本縣人四十五歳大正五年花蓮港廳巡査を拝命、九年三月甲科卒業、同四月花蓮港廳警務課に任ぜられ廳下各地に勤務、昭和六年十一月府警部として理蕃課に入り十年五月府屬を兼ぬ
△藏原喜太郎氏 鹿兒島縣人四十六歳、大正六年十一月臺南廳巡査拝命、十年三月甲科修了、十四年十月臺南州通譯兼警部に任ぜられ、昭和九年三月任府警部兼府屬に任ぜられ、局保安係に轉じ今日に至る
△江崎克巳氏 福岡縣人五十歳、大正五年四月臺北廳巡査を拝命九年三月甲科修了、同九月臺北州警部補、十四年四月同警部に任ぜられ昭和八年五月兼任府屬警務局保安課勤務、最近は廈門に出張中である

思ひ残すことは無い
佐治前臺東廳長談

【台東電話】專賣局馬務課長に榮轉の佐治孝徳氏は本年一月二十八日任命されてより満十一ヶ月であるが臨時廳官會で語る 來年度豫算四十万円の積極豫算を組んで大いに仕事をする心算であつたが残念である、大體基礎だけはその緒に就いたので安心して良からう、廳下の開發は努力と交通が根本である、併し熱帯植物園、診療所、女學校、醫院、港灣調査費等は形が付いた、又努力問題は高雄州から山地高砂族の移住も決定したし產業道路の豫算も通つたので思ひ残す事はない、併し南廻り自動車道路はどうしても一本欲しいものだ、臺東は將来のあるところだから若い前途のある官吏を入れて仕事をせねばならぬと思ふ、後任の藤田君は万事安心して託してゆかれる

退官の辯
立際の蕃害事件には面喰つた
退官を惜まれる堀氏語る

【台東電話】依願免本官となつた堀坂吉氏は明朗課長として退官を惜まれてゐるが、早速スマートなモーニングに着替へて語る 二十六年の官界生活を退き勇れることになつた、立ち際に蕃害事件が発生し面喰つたが併し疾風迅雷的に形が付きさうだ、今めるのはいい汐時だよ、大過なく過して来たのは諸君の配慮に依るところだ
同氏は三十日一先づ台南に引揚げ南方經濟事業に椅子が決つてゐる

知事市尹着任の期日

新任川村台北州知事は三十一日午後三時五十六分台北駅着列車で着任する、石井新台南州知事は二十九日午後十時半發列車で單身赴任するが、木原新市尹は三十日基隆入港の香取丸で帰台するので豫定通りゆけば同日朝八時上陸そのままの足で市役所に顔を見せる事になつてゐる

臺北州文書課長 德永教育課長が事務取扱として正式に發令された

訣別の挨拶 【新竹電話】台東廳長に榮轉した藤田前新竹州内務部長は二十八日午前十時半州内職員を會議室に集め訣別の挨拶をなした

三宅臺南署長赴任 【基隆電話】三宅台南署長は二十九日午後九時四十五分基隆駅發單身台南に向ひ事務引継の上一月八日午前八時五十分基隆驛列車で家族同伴赴任の豫定である

藏原署長 明朝着任 【基隆電話】藏原基隆警察署長は二十九日午前十時五分基隆驛着列車で着任の筈

時局展の剰餘二千圓を寄附
本社より銃後の資に

臺灣總督府、台灣軍司令部及び馬公要港部の後援の下に本社に依り開催された先の時局・南支展覽會は、豫期以上の成果を納め得ましたので本社では感謝の微意を表明するため諸經費を節約し二千円の餘剰を捻出、右を銃後に於ける後援の資として二十七日下記へ夫々寄附の手續きを執りました

一金壹千圓也 傷病兵慰問金○○病院へ
一金壹千圓也 臺北市出征軍人後援會へ

基隆市の政納式

【基隆電話】基隆市役所では二十八日午前十時から三階會議室に於て本年の政納式を行ひ樫山市尹より全職員に對し訓示があり之に對し職員總代鈴廳土木課長の答辭があつた

政納式
州、市、南北署等で

臺北州 の政納式は廿八日午前十一時半より會議室に於て西村警務部長以下全職員參列執行されたが、今回退官の戸水前知事並びに督府へ榮轉の森田前内務部長より夫々一場の訓示が行はれ一同名残りを惜んだ
臺北市 の政納式は二十八日午前十一時より執行され石井前市尹より名残りを惜む一場の訓示が行はれた
臺北市南北兩署 では二十八日午前十時から夫々政納式を執行したが、たとへ御用納めはやつても警察は休日なく相變らず特別警戒は續けられるのである、尚二十九年の長い官界生活に左様ならをした伊東前北署長は署員に對して一場の訓示をなし感無量の面もちであつたがモーニングに收めて早くも各方面に挨拶まはりを行つてゐる

臺北南卵荷受販賣組合の創立總會

北署管内の卵業者より成る台北卵類販賣組合の創設に呼應し南署管内の卵商組合は仲卸商十二名に依つて成つた台北南卵荷受販賣組合の創立總會は二十七日午後七時より市公會堂で開催され、組合規約の審議に次いで組合長鄭氏、副組合長何水德氏、監事呂撫氏外三名の役員選挙があつて山崎南署經濟保安主任の挨拶を述べ、次いで台北食料品組合長の来賓祝辭などあつて同八時頃終了したが、同組合は將来に於て當然前記の台北卵類統制組合と合流すべき性質のもので南署管内に於ける卵業者の取引高は北署管内のそれより多く主として南部より商品を仕入れて年取引高は家鴨卵のみで三十万円と云ふ馬鹿にならぬ数によつて居り同組合では遠からず九・一八に於ける販賣價格に基いてストップ價格のデコボコを調整した公定價格の認可申請を行ふ筈

廣東丸入港

【基隆電話】河田東亞海運社長は中南支の視察を終へて二十八日午前七時基隆入港の廣東丸で帰台した、氏はサロンに於て視察の感想を語る
中、南支の會社關係に挨拶に行つて來た、廣東は流石に前線の感が深く在住してゐる人達の緊張してゐることには大いに感心した、東亞海運の[illegible]も完成し來春から三千噸級の船が横着けに出來るやうになり汕頭、上海、廣東の各支店も次第に地域に進出してゐるので之からは船腹の擴充に努力し更に大きな企業をなして南方國策に寄與したいと思ふ

出た！暴利取締令
けふから戒告なしの處罰

宮城主相が身を以て嚴に[illegible]した價格等統制令は既報の通り二十八日から本島にも施行された、戒告なしの處罰が出來る正に不正商人や一部不心得者にとつては大痛事であるが、台北州の保安課ではもとより直接取締りの衝に當る南、北兩署經濟保安係では徹底の不正商人摘發はもつとく一段厳重にやると大張り切りで陳情書に出頭の商人を摑へては盛んに暴利取締令の解釋をやつて警告を與へてゐる

雷管爆發の原因判明

【新竹電話】既報、[illegible]

窒息死

二十六日午後五時頃臺北市[illegible]高氏秋(10)は生後二日の二女冬子を自宅の寝室に寝かせ布團を掛けた儘[illegible]一時間程経つて抱き上げた所既に窒息死して居たので[illegible]

定期航空

△内臺定期航空 二十八日[illegible]

今晩の映畫

◆タイゲキ 一 出世の氏神 二 日ニュース 三 若旦那武者修業 四 花園の天使
◆新世界館 一 悪魔の疾走 二 パテー・ニュース 三 昇る太陽
◆第二世界館 一 愛に生きる者 二 流轉(前篇) 三 流轉(後篇)
◆大世界館 一 東日ニュース 二 テーニュース 三 鐵山嶽 四 胡蝶娘
◆芳乃館 一 大毎ニュース 二 三人の姉妹 三 日ニュース 四 伊達大評定
◆國際館 一 表は花の 二 [illegible]

あすの天氣

臺北地方 今晩東の和風晴 明日南東の和風晴後曇
北部地方 東の疾風晴後曇
東部地方 北の和風晴
西部地方 北の和風晴
南部地方 北西の和風晴
澎湖地方 北の疾風晴

概況（二十八日）七八二粍の高氣壓は揚子江方面にあり南東に移動し内地の天氣は日本海岸が雪又は雨他は晴北海道樺太は曇朝鮮は晴沖縄方面は晴又は曇本島は北部が曇他は晴近海は北東の和風又は疾風晴海上は穏であります

今夜の放送

△六・○○不思議[illegible]△六・二五講演「米の増産」農學博士[illegible]△七・○○理科教室[illegible]△七・三○國民歌謠[illegible]

ホルモン配合 榮養クリーム
ブラク 美身クリーム
日ヤケ止めに 荒レ止めに

来年もクラヤで美しく
クラヤ
高級化粧品
素顔が物言ふ美肌をつくる！
蜂蜜クリーム コールドクリーム 高級洗顔クリーム バニシングクリーム クリームドーラン
株式會社クラヤ

一年生から六年生まで
男兒用ズボンと女兒用スカートの實物大型紙
大評判！婦人倶樂部新年號の別刷大附録
古い大人の洋服や衣類などを利用してお子様用の丈夫で型のよいズボンとスカートが十二種出來ます
作り方は簡單で
婦人倶樂部新年號は更に素晴しい大附録四種！お求めはぜひお早く！

歯痛頭痛はガオガンに限る

出征・入營はこの歌で送りませう
陸軍省撰定 大日本雄辯會講談社懸賞募集一等當選歌・キングレコード歌手總動員
出征兵士を送る歌
KING
キングレコード吹込 一枚一円五十銭

臺灣全圖 臺灣日日新報社發行所

痰と咳に….
コフシロップ
COUGH SYRUP
効果本位

白蘭の歌
Columbia
大毎・東日連載 久米正雄原作 東寶映畫主題歌
作詩 久米正雄 作曲 竹岡信幸 編曲 服部良一
歌手 伊藤久男 二葉あき子 渡邊はま子
映畫も大好評！ レコードはコロムビア時代

伊豆椿 つや出し香油
リボンと良い香油は淑女のお嗜み!!
大島製油園

ポリドール流行歌
黄昏道中 松竹映畫 女次郎長 主題歌
東海林太郎 映畫の「女次郎長」をご覧になりましたか！あの映畫中の素敵な歌がこれですよ！
箱根風 旅の唄 PO-591
江口夜詩の第一弾！この素晴しい江口メロデーを思ふ存分に唄ふこの歌手！上原敏

毎月を朗らかに
銃後のわたしたちには、婦人會だ、御遺族の慰問だ、献金だ……と毎日のやうに外出の用事でございますわ それが生理日にでもあたると一通りの苦労ではありませんでしたが、このごろは、いつも元気で朗かにおつとめが出来るやうになり大助かりでございますの

燦たり光日本！
紀元二千六百年奉祝會 日本放送協會 制定
紀元二千六百年 奉祝國民歌
文部省検定済
決定盤！深海善次編曲
徳山璉 波岡惣一郎 四家文子 中村淑子

食品を節約したい
國の非常時は家庭の非常時
醫學博士 原 實

他のものは節約しても食ふ物だけは減らせないといふ人が多いやうです。しかし國家非常時に際し食糧問題が新たにやかましくいはれ、お米の不足、燃料の不足で國民は節約にその重大性を痛感してゐると思ひます。食ふ物一つ取りなことですが、今一應これを檢討し、出來得る限り無駄を排し、食品の消費を節約せねばなりません。これについて以下原實博士のお話

○

國の非常時は即ち我々の家庭生活にとつても、矢張り非常時です從つて國家が食糧問題で惱んでゐる時、家庭でこれに無關心であつてはなりません。國家が節約を必要としたならば、家庭では何を差し控へてもこれに協力して行く

覺悟が肝要

です。我々の生活の中で、最も經費を要するものは、生活程度によつて多少異りますが、大部分は食費にかかるのが普通です。ところが食品の高騰と、品不足、燃料の供給不足、制限等々で、家庭の非常時がやつてきたわけです。

これによつて、生活費は急に膨むのでありますが、一方收入は增さない家庭が大部分であつて、何處かで

家計を節約

する必要に迫られるのです。ところが實際のやり方としては生活費の大部分を占める食費を節約するやうに考へたがるのが普通です。

理想としては衣や住は多少不便を我慢しても食物丈は普通に攝つて榮養を維持したいそして健康丈は非常時である故、尚更留意したいと希ふのです。併し食費の中でも不必要な物は節約しなくてはなりません。

冠婚葬祭や

忘年會、新年會などに、飲食の習慣があつて、これ等から相當に無駄が省けませう。此際、我々は少しでも食ひ延ばしと無駄除をして、長期建設に協力することが大切です。

反面に、家庭の生活必需品であり乍ら品不足のため騰る物の困るのは砂糖、雞卵、肉類、バターなどですが、これも止むを得ない事ですから、これ等の

食品の消費

は出來るだけ節約して、然も一方面代用品に頼るより外に途はありません。例へば、砂糖ならばサツカリン(其使用は少量に限る)蜂蜜、卵や肉類の代用としては魚でもよし、又大豆其他豆類でも結構、バターの代りにマルガリンがありますが、これ等は最良とはいへぬとしても、無きに優るものです。

次にお米ですが、白米搗精が禁止されたので、白米の代りに、七分搗、胚芽米、又は半搗米が出るのですが、國策に協力

節米と保健

上から之等を食べねばなりません急に白米食から移ると、やれ消化障碍を起したとか、まづいとかの不平もありませうが、これはその食べ方を知らぬので、美味しく炊いて、美味しく食べるやうにすることです。しかも消化をよくする爲め、よく咀嚼することが第一に大切です。白米禁止によつて百五十万乃至二百万石節約の計畫ですから國民は擧つてこれに從ふ必要があります。

米の代用に

麥、燕麥、小麥又雜穀の混食、パン食、麵類等を米の代用にすると、家庭で實際に實行し得る米の節約法はいくらでもありませう。第一次歐州大戰當時の獨逸國内での窮乏ぶりなどと比べて、これ位の不便は物の數ではないと思ひます。

(主婦ノート)

★いかの見分け方

烏賊は種類が多く、最もよいとされてゐる物は、あふり烏賊で大きさは他のものに比べて非常に大きく肉も厚く、これは刺身には極上であり、すみ烏賊は刺身にも照燒にも出來ます。又やり烏賊は煮るとか燒くとかして、餘り生のままでは食べません、するめ烏賊は刺身にはなりません、物で煮るか燒くかして使ひます

★大根の苦味辛味

大根をお求めになる時、表面からすの有無を見分けるなどなかなか容易でありませんので、一番簡單なのは眞中からバサツと切つてみるのがよろしい、苦味辛味の有無は切口をなめてみれば判ります

チロル風のベビー服

カナダの五つ兒も、今度は六回目の新年を迎へます。寫眞はチロルの山娘の着る素朴な牧歌調の服を着た五つ兒の一人。五つ兒たちはこんなロマンチックな服で春を迎へるさうです。

化粧と手當
皮膚の性質によつて異る

寒くなるに從つて、とかくお肌は荒れたり艶がなくなつたりしやすいものですから一入の注意が必要です。それで大體皮膚の性質を

(1)あれ易い乾燥性

(2)脂ら氣の多すぎる脂肪性

(3)キメの荒い皮膚

の三つに分類して、各々の手當を申上げませう

× × ×

(1)乾燥性の皮膚の人は先づ食事から注意しなければいけませんヴイタミンを多く含む果實や新鮮な野菜を十分攝り、牛乳をたくさん飲む習慣をつけ、次に運動を十分にして血液の循環を盛にすることです

直接の手當としては就寢前一回だけぬるま湯と石鹸で洗つて後はコールドクリームをたたきつけてそのまま寢みます。朝は水だけで顏を洗ひ、その後は何か多少皮膚の榮養になる化粧下(例へば乳液や果汁の化粧品)をつけてから化粧します

なほ、化粧や汚れを落したい時には、クリジングクリームと乳液を用ひます

更に、この他に一週間に一回づつオリーヴ油または椿油等を人肌に温めてオイル・マスクを致しますと、どんな寒風に當つてもさほどにお肌が荒れる心配はありません

× × ×

(2)脂肪性の皮膚の人は、バター、クリーム、肉類、フライ等をなるべく控へ目にすることが何よりも大切で、その代り果汁を一日に八杯位召し上るとよろしい

洗顏は朝と夜の二回はぬるま湯と石鹸をたつぷり使ひ、すすぎは冷水で洗ひます、この他に一日に何度も水クリームとか乳液で顏の汚れや脂を拭き取つてはアストリンゼントローションをつけておきます、また十日に一度位徹底的な美顏術が必要です

お化粧は水白粉には多少收斂作用がありますから、これを薄く下地にしてから粉白粉をつけると非常によいのです、粉白粉は重くてボタボタしたものでなく輕くてフクフクした粉を使ふこと

× × ×

(3)毛孔の大きい肌の人は何よりも肌を清潔にすることが肝腎です、洗顏法としては、熱すぎぬ程度の湯と石鹸で洗ひ、後を冷水でゆすぎ洗ひします、こんなタイプの人はクリージングクリームを使つた後でもお湯と石鹸で洗ひます、そして夜はクリームをつけずに、強すぎぬ程度の收斂作用のある化粧水(例へば植物性化粧水)をつけて寢みます(吉行あぐり)

榮養と藥用に 玉蜀黍の效用

玉蜀黍 はその成分から見て非常に榮養價値のあるもので、滿洲人がこれを從來すぐれた食物として珍重してゐるのも亦大いに理由のある處ですこのトウモロコシには一種の芳香性の成分が含まれてをり、更に利尿作用を持つてゐるものとして古來から腎臓を擬したり、肋膜炎その他の浮腫にかかつてゐる人に賞用せられてゐます。特にこの雌蕊には最も多くの成分が含まれてゐて、米國の藥局方ではこれを藥用として立派に用ひてゐます。日本でも早くからこの雌蕊の成分が研究されヒスチンといはれる結品が得られてゐます。

ウハウ ルシ類の外に榮入の利尿藥の代用としても亦大いに認められるべきものであり、民間藥用としても棄て難いものです。一般家庭で用ひる場合は、このトウモロコシの一本分の雌蕊(一般は毛といはれてゐます)を乾燥して細かくきざみ袋に入れて二合位の水で煎じますと褐色の液が出ますからこれを一日三回に分服するのであります。

一寸變つたお餅の頂き方

お餅は、つけやき、海苔餅、あべ川などにして頂くのが普通ですが、一寸工夫して變つた頂き方をするのも面白いものです、次にその二、三を御紹介申しあげます

◇シーナモンの阿部川

砂糖屋から赤蜜(砂糖蜜)を求め藥局又は食料品店からシーナモン(肉桂粉)を求め黄粉を用意しますお餅をこんがりと燒いて赤蜜の中へ潜かし、更に黄粉五勺に肉桂粉大匙一杯、砂糖大匙一杯をよく混ぜ合せた中へ轉がし、粉をよくつけてすすめます

◇ときはしる粉

五人前の分量(以下同じ)として

白あん百匁、牛乳一合、挽茶大匙一杯、片栗中匙一杯位を用意します、白あんを、牛乳一合と水二合位でとき、甘味が足りなければ、適宜砂糖を加へて煮ます、挽茶を水ときして(粉のまま入れると固まる)加へ、更に片栗粉中匙一杯位を水ときして入れてドロリとさせますと青いお汁粉が出來ます、その中へ燒いたお餅を入れてすすめます

◇納豆もち

納豆をすり鉢ですり、醤油或は鹽で調味して、薬味として小さく刻んだ葱か燒海苔を粉にして入れます、お餅はこんがり燒いてザツとお湯に浸してお皿へとり右のすつた納豆を上からかけていただきます

◇チーズ燒

お餅を燒いて、上から濃いホワイトソースをかけ、その上へチーズをすりおろしてすすめます、ホワイトソースは、バタ中匙二杯、メリケン粉茶匙一杯を混ぜて牛乳五勺でのばし、鹽、胡椒で調味します

◇チョコレート汁粉

味なしチョコレートかけら二つか、三つかココアを大匙三杯、黒あん(なみあん)百匁を用意しますチョコレートを鍋へ入れお湯を少し加へて溶かしておき、別の鍋へお椀に四杯位の水を入れて黒あんをとき、その中へとかしておいたチョコレート又はココアを入れ、砂糖で適宜に調味して煮ます、お餅を燒き右の汁粉を入れてすすめます

餅と窒息

子供はよく、餅を咽喉へつかへさせて大騒ぎする事がありますが、そんな時、紙捻を鼻のなかへ入れて、クシャミさせると飛出す。また酢を飲んでもよろしいし、中指を口に入れて吐かせるか、またうつ向にしてお腹に枕をあて背中をたたいて吐き出させるのもよい方法、もし、それでも出て來ないならば、箸の先に綿をつけて濡らし、それで押しこむやうにすればよろしいが、しかし下手をして窒息させたりしては大變ですから一刻も早く醫師のもとに駈けつけるので安全です。

感冒豫防の 簡單な經濟療法

寒氣が加はると、風邪引の人が增加することで、たかが風邪などと打ち捨てて置いためで惡質の病氣に罹る例は澤山ありますから、未然に風邪を防ぐ簡單な療法をお知らせいたしませう經濟的な民間療法として效果の多いものです。

◇黒豆と胡桃の煎汁◇ 黒豆を一合ほど煎り、それに胡桃五箇分と黒砂糖を適宜に加へ、五六合の水を入れて四合あまりに煮詰めておいて、お茶がはりに飲ませると、甘くて美味しいので、小さいお子さん方でも喜んで飲む風邪藥です風邪の時に荒鹽、藥湯に入ると風邪を引かないと申しますが、少し風邪氣味で風呂に入りたい時は全身に荒鹽を摩擦するやうに擦り込んでから入浴すると湯ざめがしたり風邪を引きこむやうなことはありません。

◇葱味噌◇ 地方によつてはよく行はれてゐるところもある療法です。葱の白根をみじん切に大匙一杯を丼に入れ、生薑を少々卸し込み、味噌一匙と砂糖少々を入れぐらぐら煮立つたお湯をさしてよくかきまぜて頂くと、輕い風邪ならば一晩で抜けてしまひます。咳に痰がつまつて不愉快なときなど一度でずうと通つてよくなります

◇風邪豫防ににんにく◇ にんにくを摺卸して擂鉢でよくすり、メリケン粉を少しづつ振り込んで、こねるほどの固さにして板の上に薄く伸ばして細く切ります。それを一つづつ、一粒で丸めて、天日でからからになるまで干すと生のままでは頂けない方も平氣で服むことが出來ます。この丸藥を袋に貯へて置き冬になると家族揃つて召上ると不思議と風邪を引きません

肢體美を作る
アメリカ女性の新案

これは最近アメリカで評判の美身法の一つです。背後にある円い輪は航海用の船の舵で、これへ兩腕を通して體を前後にぐらすのですが、運動不足から來る肥り過ぎの悩みはこれで奇麗に解決されます。特に二つの腕をほつそりさせて胸のだぶついた贅肉を引き締め肩と肩の間に出來る脂肪の丘を消して、主に上半身の肢體美を作るもの、それから肥り過ぎの人には甘氣のものとサツマ芋とは禁物です。

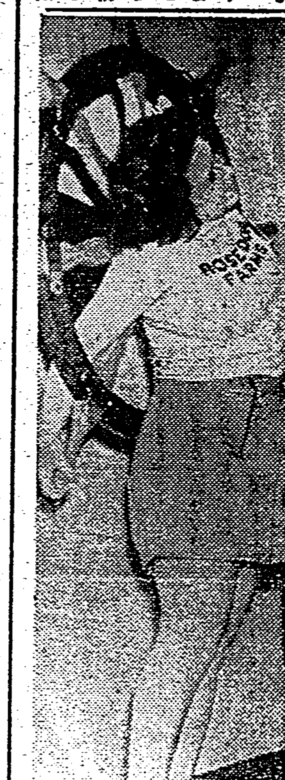

足の防寒が大切
利用したいスパッツ

ドイツの婦人は寒い冬の間を長靴で過してゐますが、日本でも洋裝の婦人は薄い絹の靴下だけではなかなか寒さにくい場合がありますそんなとき暖かくて實用的なスパッツを靴に被せておはきになることをおすすめし度いのです。材料はフエルトがよろしく、外套と合せて毛皮の縁をとるのも面白いものですが、上部は何の飾りもない方が却つてよいかと思ひます下圖のレッギングスも同様の意味でおすすめいたします。縁はファスナーでとめてありますが、なるべく縦縞のある材料を選んではいた時にぴつたりと合つて圖の線をそのままに見せるやうにいたします。これらはいづれもスポーティなものですから、何處へでもといふわけにはまゐりません。ピクニック、旅行、スポーツ見物、運動などにふさはしいでせう。

雜誌紹介

▲文藝(新年號)上田廣[illegible]

安眠できぬ人に 塩澤家傳 養命酒

古人は眠れぬ人と眠り過ぎる人を同疾と訓へる

不寢ハ腦病ニシテ癇ノ一證ナリ其初發ハ唯腦病ナリテ萬事ヲ心配シ凡ソ産業疾病及ビ世人ニ應接等ノ憂ヒマジキコトヲ憂ヒ恐ルルニ足ラザルコトヲ恐レ思慮ヲ費シテ日夜止マズ精神漸ク耗散シテ寢ルコトヲ得ズ寢ラレヌユヘ愈思慮ヲ費シ遂ニ癇證盡ク備ハリテ多クハ狂ヲ發スル者ナリ

又不寢ノ證ニ反シテ善ク睡ル者アリ苟モ獨坐スルトキハ必ズ睡リ傍人ニ喚覺サレテモ又乍チ睡リ後ニハ飯食ニ臨ミ客ニ對シテモ坐睡スルニ至ル者アリ是モ腦病ニテ不寢ト同因ナリ終ニハ中風ヲ發スル者ナリ

寢付きの惡き人
熟睡の出來ぬ人
夢ばかり見る人
頭が朦朧する人

(米・國)の或富豪が症に罹り、あらゆる藥物も、金にまかせた名醫の手當も更に効なくあせれば焦る程日に増し神經は昂ぶり、遂に全財産と引換へてもよいから安眠の出來るやうに導びいてくれる人はないかと叫んだと傳へられます。

(そ・れ)程不眠症は苦しいものでありますが、古人は不眠症が餘り進んで來ると最後は狂人になる場合もあると訓へてゐます。亦ひるも居睡りの出る人―むやみに睡くて眠り過ぎる人々はみな不眠症と同じ因であつて、是は中風になり易いと訓へてゐます

(不・眠)症には、ひところ催眠劑が濫用されましたがあゝした一時的に神經を痺れさせる藥物を繰り返しますと後で腦を害はれますので、心ある人々は容易に飲まないやうになりました。

(古・人)は藥草の酒を服を奬めてゐますが、それには信州鹽澤家三百年來の家傳秘法に依り釀されてゐる滋養强壯劑の養命酒がよろしくあります是をのむと、溶込んでゐる貴重藥草の活性精分がやんわりと身體中に循りて、自然的なよい安らかな眠りが誘ひ出されるので、氣持よくぐつすり安眠できると誰人も申されます。

◇滋養强壯劑として
◇不眠息切れの人
◇强腦强精の目的
◇神經衰弱の人
◇胃腸衰弱の人
◇虚弱體質の人
◇根氣薄弱の人
◇呼吸器虚弱の人

小瓶 壹圓九拾五錢(貳勺入)
大瓶 五圓貳拾錢(六勺入)
◎全島の本實局各藥店にあり

發賣元 臺灣總督府專賣局
製造元 信州上伊那郡南向村大草 養命酒本舖天龍館
東京市澁谷區上通四丁目 養命酒本舖出張所
電話 澁谷(四)二八五〇・二八五〇番 振替東京六八八五〇番

携帶用 固形淺田飴

風吹く街頭の人 皆淺田飴黨

英靈に感謝 遺家族に敬意

體位向上を強く叫ばれる時、冬期跳梁する咳感冒其他呼吸器疾患を征服し、また戰地慰問品として最適です

適應症 たんせき・咳嗽・感冒・百日咳・肺炎・氣管支カタル・病中病後・産前産後・咽喉の痛み・聲のかれ・一般虚弱症

價定 .30 .50 .70 1.00

(全國各藥店にあり)

大阪 東京・大阪・門司 堀内伊太郎

女性ホルモン オバホルモン

更年期

頭痛、頭重
眩暈、腰痛
精神不安
心悸亢進
四肢・下腹部冷感等
月經不順
月經寡少
月經過多

更年期(四・五十歳前後)の頭痛、頭重、便秘、耳鳴り、眩暈、精神不安、疲勞倦怠感、腰痛(特に起床時)等を伴ふ諸症並に……

月經不順、月經過多、月經寡少、月經時の不快症狀等卵胞ホルモン分泌不足に伴ふ諸障碍に賞用せらる。

本劑は又乳汁分泌促進にも亦賞用せらる。

(百單位) 50錠(一圓五〇) 100錠(二圓七〇)
(五百單位) 20錠(一圓六五) 50錠(三圓七五) 100錠(七圓二〇)
外に粉末・注射液あり

發賣元 大阪市道修町 株式會社武田長兵衞商店
關東代理店 東京市本町 合名會社小西新兵衞商店
製造元 川崎市大宮町 株式會社帝國社臟器藥研究所

89(1)794

男性ホルモン エナルモン

初老期

頭痛、腰痛
活力減退
執務嫌忌
記憶力減退
睡眠障碍
心悸亢進
血壓亢進
食慾不振
神經衰弱

男性ホルモンの分泌減退は、体内諸種ホルモン間の平衡に失調を來し……

頭痛、倦怠感、執務嫌忌記憶力減退、睡眠障碍、心悸亢進、腰痛(特に起床時)高血壓等所謂老衰現象を惹起せしむ。

エナルモンは男性ホルモンの補給並に分泌促進に賞用せらる。

20錠(三圓五〇) 50錠(八圓五〇) 100錠(十六圓) 他に注射液あり

馬に乘る猿 (42)

石川達三作　伊東顯畫

春日遲々（二）

それから約二ヶ月、西名物の水はぬるんで春光のどかな季節をむかへたが、馬緊大合同の話は遲々として進まなかつた。

郵便樓を讓終本部と定めて、ここに重役の砂船會をひらくこと九回に及んで、なほ合同の成案は出來てゐなかつた。しかし何とかして合同を完成しようといふ各會社の歩調はそろつてゐた。あとは妥協案を捻ね出すまでの苦勞で、田宮總三郎らも今では成功率七割と見るまでになつてゐた。

竹下閑平はもうすつかり貧乏してゐた。貯金などは一円もなくなつてしまひ、久山直三や櫻尾文治の月給も月を越えてからでなくてはわたしてもらへなかつた。しかも彼は總裁樓に拂ふ月三千円にちかい費用はみな自分の手から出してゐた。勿論運動資金として田宮から出させたものではあつたが。

このころ、竹下閑平は寫眞機を買ひこんだ。重役會議に出かけるときには必ずケースを肩にかけて出てゐた。目的は、堀井ふみ子の寫眞を撮るためであつた。

合同案が行き詰つて、重役たちが疲れた顔でぶらりと廊下へ出て來ると、ひと足さきに庭に降りた竹下閑平は、石燈籠のまへにふみ子を立たせて、右から撮り左から撮り、餘念もなくカメラをいぢつてゐた。

「竹下君、一人の人間をそんなに深山幽谷してどうするんだね」と阿山千久馬が笑つた。すると彼は眞劍になつて答へるのであつた。

「僕はね、アルバムをこさへとるですよ。はじめからしまひまでこの娘だけのアルバムです。東京へ歸つたら一度見てちようせ。ええのがあるでね」

かういふ閑平の熱心さにはいかなる重役連中も叶はなかつた。人前で野暮いとか恥かしいとかいふことは感じたこともないやうな風であつた。

この頃から現代公論社に宛てて堀井ふみ子の手紙が來るやうになつた。それは彼等のあひだ柄に變化があつたことを證明してゐた。十九歳の無反省な娘は戸浪のうちに身をまかせて、しかもなほ反省するところがなかつた。その證拠には彼女の手紙は少女的な感傷と憧憬との幸福さうな文字にみたされてゐた。

竹下閑平は給仕の少年が持つて來た手紙の中からふみ子の手紙を發見すると、どんなに忙しい仕事もそつちのけで一度通讀し、それから向ひあつて坐つてゐる久山直三に言ふのであつた。

「ねえ、久山さん、どうです、これが十九の娘ですよ。文章もしつかりしとるし、字もうまいし、僕いもんでせう、ちよつと見てちようでえね。……お別れしてから三日、ゆうべは湖水にうつる月も清らかに、夢みるやうに美しい宿でありました。……名文でせう……今度はいつお目にかかれますかと、それのみをたのしみに、お待ち申して居ります……字がうまい、文章がうまい、それで美人と來ては非の打ちどころがないでせう。ちいとのろけかな？はは……」

それから閑平は本棚の鍵をあけて大きなスクラップブックを取り出し、便箋の手紙を叮念に一枚づつ貼りつけるのであつた。また、自分が撮つて來た寫眞は現像焼付けをさせ、良い出來のは大きく引きのばして、立派なアルバムに一ぱい貼りつけてゐた。アルバムの表紙には、みづから筆をふるつて『我が愛人のおもかげ』と書いて喜んでゐた。現代公論社は、社長の惑ともに、春日遲々たるものであつた

本社主催　將棋高段者對抗戰

香落　七段　溝呂木光治　▲五段　加藤治郎

【第九局の五】（圖は一二角迄の局面）

△二五飛（一分）　▲同　飛（一分）　△二八飛（一分）　△二四歩（一分）
△二四飛（一分）　▲同　角（一分）　△四二角（一分）　△二二歩（一分）
▲四五歩（六分）
指手五十六手　持時間各九時間　消費時間　△八時間四十六分　▲七時間五十一分

下手桂得を基礎に　飛の交換に甘んず

自戰記　八段　金易二郎

本日の大勢を言ふに下手方歩切れ[illegible]く、上手方相當の難局と見受けられる。加藤氏は敵の注文に應じて相當自信があるらしく二五飛と走れば待つて居ましたと許り溝呂木七段はノータイムにて二四飛と交換を迫つた。下手は同飛、上手は同角は雙方必然の應手である。次の二八飛は成る可く急戰を避けて桂得に物を云はせんとする深算にて非常に巧みな手段である。この邊は同氏の棋風を遺憾なく發揮して居る。上手方四一角は當然の指し方で之はあるが茲で二三歩打も一寸考へられるが之は下手に一四歩と打たれると、却つて手詰りを助成する結果となつて芳しくない[illegible]

木村名人講評

[illegible]

臺北の元日興行

鴛鴦歌合戰　三十一日から大世界館

月喬、テイチク花形競演ともいふべきものマキノ正博の監督、宮川一夫の撮影で、片岡千恵藏、市川春代、深水藤子、テイチクのディック・ミネ、服部富子が主演——梗概——木刀削りの貧乏浪人、淺井禮三郎は隣家に住むお春と戀仲であつた。ところがこの禮三郎に想ひをよせてゐるのが声自慢の香川屋の娘おとみ、それから遠山滿る山水君を五十兩で買つてやつたその帰り途、ブラリと狂齋の家へやつて來た殿様の遠山守は、お春を一目見るやすつかり惚れこんでしまひ家來の滿右衛門を使ひに立ててお邸へ差出すやうに再三交渉したが禮三郎と娘の仲を知る狂齋はあつさり断つてしまつた。滿右衛門はそれなら殿が探幽に出した五十兩の金を返せといふ。仕方なしに狂齋は買ひ集めた骨董の賣立てをするが、これはみんなインチキだつたために、家中さらへてたつた十二兩にしかならない。思案に餘つて父娘は夜逃げの決心をした。ところが台所の隅にころがつてゐた茶入れが一万兩の値打ちのある文琳の茶入れとわかり大騒ぎになるが、お春は禮三郎への心中立てのためには、その茶入れを惜げもなく割つてしまつた。折から驅けつけた殿様も、おとみも、兩尾も、滿右衛門も、お春の純情に心うたれてここにこんがらかつた戀愛歌合戰も無事に納まる——同時上映は轟夕起子主演の『キャラコさん』とミリアン・ショウ實演

第二週は二日から日活京都の大作、衣笠十四三の監督、三井六三郎の撮影、嵐寛壽郎主演、橘公子近松里子共演の『三味線武士』——梗概——津輕越中守の江戸下屋敷に催された月見の宴の席上、餘興に招かれてゐた長唄の師匠坂田仙四郎が急の發病で、代りに長唄一曲を唄ひおさめた小萩庄五郎は、高井兵衛のため柔弱武士と嘲けられ、挑まれて止むなく劍をとつて立上つたが、その時突如、廊架から湧き起つた琴の音！それは立川左門の娘、由貴が突差の機轉で始めた『戀湖の曲』の合奏であつた。その後市村座の舞台で、再び偶然ない事情から仙四郎に代つて長唄を唄つた庄五郎は、兵衛のために見つけられ、下屋敷の牢舎につながれた。由貴は牢番の隙をうかがつて庄五郎を逃し、庄五郎は一中節の女師匠、都一濱と三味線弾きの富士田吉次にかくまはれたが、その後死んだと見せて、中村傳五郎一座について ひそかに上方へ下つた。一濱もあとを追つたが、武士を捨てた庄五郎は尾形造備のもとに弟子入りして、名も春宵とあらためてゐた。一方、庄五郎を死んだと思ひこみ、琴で身を立てる決心をした由貴も大阪へ下り高木檢校について必死の修業をはげみ、今は菊琴と名乘つて近く大阪城に開かれる新任城代披露宴に、春宵と共に招かれてゐた。庄五郎はその手合せに途中鐵賀摩左仲が石材商と結託して莫大な賄賂を取つてゐる兵衛を指彈したため、危地に陥つてゐるといふことを知つた親友の危急に驅けつけ、月見の宴以來、恨み重なる高井兵衛に一刀を報ひ、大阪城へ乘り込んで行く。同時上映は杉狂兒主演の『杉狂の歌日記』とミリアン・ショウの二の替りである（寫眞は鴛鴦歌合戰）

東京名人競演會　二日から四日まで公會堂

新舞踊の若葉流家元、吾妻春枝を中心にテイチクの都とさわ、櫻井健二、キングの兒玉好雄、タップダンスの明石澄江等一行の東京名人競演會は二日から四日まで（晝夜二回づつ）公會堂で開演される。が次に出演者のプロフィールを紹介しよう

吾妻春枝　市村羽左衛門の娘として生れ四歳頃から新橋の一流師匠に手ほどきをうけあらゆる舞の路を歩んで今日に及んでゐるその演舞は春秋二期の發表會毎に滿都の嘖の美貌は素より本筋の美しい藝風を浴びてゐる

櫻井健二　日蓄テイチク提携音樂映畫『街の唱歌隊』ではディック・ミネと共に出演し『一杯の水』等で知られてゐる

都ときわ　『だつていやよ』で一躍名をなし、今度歌ふ『女』さを唄つたものだ

兒玉好雄　『愛馬行』に續いて『悅しき伍長』『吹雪』等で知られた米國に留學した歌手、歸朝後ビクターから『無情の春』のヒット盤を出してレコード界を賑はした

明石澄江　東寶ロッパ一座のタップの名手藉寶寶の對手

北村仲子　女性にはアッコーデオンの獨奏は至難だと言はれるのに見事にやつてのけ斯界で評判

この外に音樂漫談の天津城逸郎、文恋や内海トッパ、ポッポなどの爆笑陣が控へてゐる

愛染かつら（完結篇）　三十一日からタイゲキ

演出は野村浩將、撮影は高橋通夫出演は田中絹代、吉川滿子、上原謙、佐分利信、岡村文子、坂本武原田浩二その他—梗概—脚の病と共に深い縁の人生行路に悩むかつ枝は愛する浩三とも遂に結ばれ得ず看護婦長として雄々しくも渡支した浩三と別れた其後かつ枝の病も癒えて、今はある温泉宿に愛兒敏子と姉さだ枝と共に病後の療養に來てゐた併し一日として浩三の事は忘れ得なかつた、その頃浩三の親友服部醫學士は浩三が歸還する迄病院長代理の役で津村病院の經營を中田博士から依賴されて上京しかつ枝にも再會した、それは一見かつ枝や浩三にとつて將來の幸福を約するかの樣に見えたが併しそれは浩三の妹竹子が中田博士の好意に報ゆる為には兄浩三が當然博士の令嬢未知子と結婚する為その歸朝を待つべきだといふ意見からかつ枝の心に暗い影を投げつける結果になつて了つた、折も折かつ枝の屬するレコード會社では同島歌舞の一團を中支方面へ派遣する事になつた、勿論かつ枝は病後の身體ではあつたが、しかもその一行に參加した、そして南京に居る浩三には僅か一歩違ひで再會の機會に恵まれなかつたかつ枝ではあつたが、最前線十餘間の責任だけは充分果して歸國する事が出來た、と突然彼女を迎へた服部醫學士は津村家の仕打ちに院長代理の職を辭する事を告げた、かつ枝は再び父苦しい立場に置かれ津村病院復活に伴ひ浩三の幸せの為、今一つには母としてうちにかつ枝は突然舞台で昏倒して了つた、驚いて歸還した浩三は中田博士の好意に依つて津村病院の院長に就任し、そして今は遂に竹子の心も解けた、かくして由緒ある愛染堂の古木愛染かつらの結びの夢は浩三とかつ枝の幸福の實を目出度く結ぶ事が出來たのであつた、同時上映は富田浩吉、藤井貢主演の『彌次喜多大陸道中』である—梗概—江戸ッ子氣質頭の得意な彌次さんと力自慢の喜多さんが東海道を唄まかせ足まかせに旅して行く事になつた、途中狐が出ると云ふ杉並木で喜多は彌次を狐と間違へ、二人は散々な目に會ふ……

母　一日から芳乃館

十年前に松竹で映畫化したものをトーキー化したもので演出は田中重雄、撮影は行山行一、山路ふみ子、新田實、葉山正雄、杉山美子、河津清三郎、眞山くみ子、加藤禮子等が主演—梗概—世の中にこんな美しい女性もあるものだらうか。木下一郎は神樂町の土藏物屋に見つけた美しい娘に心引かれて、若き銀行家の大河潤男も、その娘朝子を一目見た時から將來の自分の妻に…と、心に決めた程であつた、友情に厚い木下は大河の氣持を知つて朝子の美しさに觸れずされそれを口には出さなかつた。大河が朝子の家に直談判に出掛け彼女を妻にしたのはそれから幾日も經たない或る日のことであつた大河潤男の妻となつた朝子に平穏の月日が流れて今では進、登子の二兒さへある彼女である。だが、その寵愛は嘗て大河の銀行は破産した、その寢さ晴らしにか大河は藝妓分松榮の涼子に心引かれた木下は何かと忠告する内に、逆ひに、大河の銀行は破産した、それを見ながらも何等の救濟方法を取らうともしなかつたのは大河のいま一人の友人である山路銀行の山路進太郎であつた、過去の心痛が累つて大河は朝子に自分の非を詫び乍ら他界していつた大河の遺品を持つて藝妓涼子を訪れる純情の朝子、そして淪落の一家を大河の妹小路子爵夫人月子の計らひによつて大作侯爵家の女中頭として勤める健氣な朝子、然し、そこは住み馴れぬ世界であつた、子供の氣持を曲げたくない、朝子は意を決して大作家を去つた、何くれと精神的に援助して呉れる木下一郎とか……一方に一物ある山路進太郎は朝子に擔保物件として取上げた湯島の經營を委任した、これで、子供の學資も心配あるまいと安心する朝子を山路は待合席月に呼び無禮な事を仕様とした、それを來合せた藝妓涼子に救はれその上、經營の權利も自分のものとすることの出來た朝子ではあつたがその安心も束の間、子供のためにひたすら[illegible]木下を遠ざけねばならない彼女であつた[illegible]

五月信子の近代座　一日から榮座で開演

愈よ元日から開演の五月信子の近代座五十餘名の劇團一行は北支南支の皇軍慰問の旅から九州の年末興行を終へて二十七日門司出帆の郵船香取丸に乘船三十日基隆着の苦であるが五月信子が松竹興行の黄金時代を築き上げ近代座を組織今日に至るまでの足跡は最も大きくその門下の領域、即ち映畫界で活躍してゐる大倉千代子月宮乙女、吉本興行にあつて小林重四郎と名コンビの月宮江之三嬢は共に五月の子飼ひの弟子その他日活の名脇役、志村高、東寶映畫の大倉文雄の北門正三郎、三輪清子、新派大衆劇の伊東薫雄、その他等これ等は何れも門下で五月の作り上げた[illegible]

永井俊作、村上捷太郎、山田晧生、河辺譲治、梅澤潤二郎、宮川清、辰巳田利子、徳川千子、春岡嘉桂子、青山輝子、明津美登子、神守奥美子、大月秀也、五月信子

お目見得狂言、大田嘉一氏作

1、[illegible]　川口操氏作　一幕
2、子故の春　行友李風氏作　三場
3、[illegible]　四場
4、[illegible]　五場

薩南大評定　卅一日から新世界館

[illegible]

干潮　五日から公會堂

パラマウント映畫ジエムス・ホーガンの監督オスカー・ホモルカとフランセス・フアーマーの主演。梗概—[illegible]リックを一等運轉手にヒューイッシュを給仕に仕立てて船に乘込んだ、密輸積りのシャンパンを積込した、すると突然前船長の船のデイスが現はれて役等を非難した、ヘリックは自分は不賛成だつたが自分の現在の立場ではどうすることも出來なかつたのだと告げた、エイスも次第に役を理解する樣になり果てに互に愛する樣になつた或る日トーベックとヒューイッシュがシャンパンに醉づてゐるうちに[illegible]

丹下左膳（隻眼の巻）新篇　三十一日から國際館

川口松太郎の原作を中川信夫が演出し安本淳が撮影したもの、大河内傳次郎、山田五十鈴、黒川彌太郎、御橋公、高峰秀子、岸井明、その他出演…梗概…明石兵部侯の行列に單身斬込んだ小田井三之助は今度も仇を逃がしてしまつた、丹下左膳も場所こそ違へこの行列に斬込んだが役も敵を逃がした倒れた三之助を左市が抱き起した時、佐原與一郎と黒頭巾の男に斬つけられ丹下は眼をやられた、三之助はこの出來事を知らず約束を破つて丹下が來なかつたと思ひ込んだ、佐原與一郎は明石侯に丹下の息の根を止めた旨報告した、三之助は曾つて丹下の居たお富の家で、丹下は明石侯出入の商人吉野屋庄左衞門の家で夫々傷の養生をしてゐた、丹下と三之助は明石侯が一年の江戸詰を終へて近日歸國になる事を知りそれぞれ出かけて行つた此處は木曾中津川本陣近い墓地、丹下夫妻の眼に墓地に詣でてゐるのは可憐な志保と女中のお米である、明石侯は志保の家に泊ることとなりお志保は侯から給仕に正に許さんとする刹那の声は女としての声ではない、これで出合なる『花』の声である、同時上映は高山廣子主演の『[illegible]』であるは正月第二週は五日からで片山雲雲の原作で深田修造が監督し古永房男が撮影、黒田紀代、芙蓉まり、久松行子、宇佐美淳、新田實等の出演による『夢ならぬ戀』—同時上映は市川右太衛門主演の『長脇差團十郎』である（寫眞は母の一場面）

はせ卒業の暁は店を挽回しようと言ふ企だつた、高山先生に唐胡麻を原料とする万能藥の研究を依頼した、一方、春江の本當の父辻野夫婦は東北に住んでゐたが、金兵衛に娘を返してくれと頼むが返してくれない、辻野夫婦は椰屋の隣りに舶來藥の店を出した、そして春江とも仲よくなり春江も二人が本當の父母である事を知つた、金兵衛は辻野の手から春江を守るべく高山先生の家にあづけた、高山先生の息子の勝彦と春江はハイキングで知合つた仲だつた、金兵衛は春江に貧乏させてはと辻野夫妻に返し西國巡禮の旅に出た唐胡麻が飛行機の油を作る原料になることが判り辻野の資金で大工場をつくることとなり春江と勝彦は結婚することとなつた同時上映は入江たか子主演の『リボンを結ぶ夫人』である

第二世界館の上映映畫

松竹映畫のセカンドランとして優秀洋畫も併映し、低料金と手軽な營業を主眼としてファンに喜ばれてゐる第二世界館の正月興行の第一陣は（三十一日より二日迄）松竹明朗篇、高峰三枝子、佐分利信主演の『麗しき戯彼女』映畫で坂東好太郎主演の『小梁格の長兵衛』である、第二陣は（三日より三日間）『丸錦漂流記』と『出發』『ママの縁談』である

澤田の大サーカス　一日から大稻埕

ハーゲンベック式に猛獸を使ふ澤田大サーカス團は元日から台北市大稻埕の円公園東空地（日新町市バス終点）で開演される、同團は百餘名の大一座で上演種目は體育一般技藝、舞踊、レヴュー、ダンス欧米式の猛獸使、ライオン四頭の大演技、縞馬の演技、ラクダの演技、欧米國流小馬の演技、猿のオートバイ乗に自轉車曲乘り、オームその他鳥の曲藝、高等馬術等で中でも呼物は從來欧米人のみと言はれた猛獸の調伏を日本人の手によつて行ひライオンを自由自在に操縦する妙技である

海外映畫短信

△メトロはロバート・E・シャーウッド脚近の當り狂言『ウオタールー橋』の映畫化權を獲得しマーヴィン・ルロイ製作監督、ヴィヴィアン・レイ主演で製作する事になつた

△D・W・グリフイス製作、ハル・ローチ監督のスペクタクル映畫『紀元前百万年』はジョン・ヒューバート、ロン・チェニイ・ジュニア等が出演する

商況（廿八日）

東京短期前場

銘柄	寄	引	高	安
東新	一四七五	七〇	七九	六九
大新	七七三	六〇	七八	六〇
鐘紡	一八六八	六三	六九	五四
鐘新	一二一三	〇六	一五	〇三
帝人新	一二〇五	一九六	—	—
東レ新	九七四	七一	七四	六七
日魯	七八一	七一	—	—
日鐵	九〇四	九〇〇	—	—
郵船	一〇一七	一八	二〇	一三
郵新	八六六	五八	—	—
重工	一〇七〇	六八	七〇	六八
日石	八二五	二二	二七	二〇
日立	九四七	三八	—	—
滿業	八一〇	〇九	一	〇九
鋼管	九三二	二七	三三	二七
小倉鋼	九〇六	〇一	—	—
東電	六三一	三一	三一	三〇
滿鐵	—	一七四四	四五	四四
北炭	八三〇	二六	—	—
日糖新	九九七	九八	—	—
塩糖	八五一	四九	—	—
日曹	七四五	四一	四六	四〇
麥酒新	三九八	九二	—	—
水産新	六〇六	〇九	—	—
ラサ	八二〇	一一	—	—

東京長期前場

銘柄	値	銘柄	値
鐘紡	一八三、九	鐘新	一二一、三
富士新	四三、二	片倉	四〇、六
帝人新	一二一、五	東レ新	九九、〇
倉紡	八四、四	同新	六八、二
洋紡工	六一、三	同新	四九、九
大東紡	五六、三	帝麻	一〇一、一
東電	六三、九	塩糖新	六八、一
塩糖	八五、六	沖縄製糖	四三、七
帝糖新	四三、五	電化	七二、四
窒業	一〇三、〇	滿業	八二、〇
日鐵	九一、一	東新	一四八、五
東株	一四九、四	同新	八八、〇
郵船	一〇二、八	同新	七四、〇
商船	一〇一、〇	浦賀	九二、九
石川島	七六、三	重工	八〇、一
新潟	九三、一	池貝	八六、六
日立	九五、八	入山	七五、八
北炭	八三、一	淺セメ	一二、一
磐城	六一、七	同新	七三、二
東邦炭	五四、二	神戸鋼	八六、九
昭鋼	一〇二、〇	同新	三三、四
鋼管	九四、五	地鐵新	四六、九
小倉鋼	九二、〇	同新	五三、八
淺野	五四、七	日電	五四、四
二新	二四、五	ラサ	八三、四
滿總	七五、五	同新	二三、〇
東拓	六七、三	同新	五五、七
秋木	八〇、四	北樺油	五二、三
鬼怒新	二四、〇	同新	四五、四
大日電	六五、九	東紡新	三一、八
日曹	七二、三	東亞	一〇四、三
日石	八三、一		
日魯	七九、〇		
水産新	六一、五		
熱商	四三、八		
松竹	六一、五		

大阪短期前場

銘柄	寄	引	高	安
商船	一〇一四	一一	一四	一一
郵船	一〇一三	〇八	—	—
日魯	七七六	七二	七六	七二
水産新	—	六〇三	〇六	〇三
日石	八二一	一六	—	—
日立	九四八	四七	四八	四六
鋼管	九二八	二六	—	—
滿業	八一三	〇八	一三	〇八
倉紡新	六七〇	七一	七三	七〇
帝人新	一一九六	九〇	—	—
帝人	一三五〇	四四	五二	四四
東新	一四七三	[illegible]	[illegible]	[illegible]
宇電	四六九	[illegible]	[illegible]	[illegible]
東電	—	[illegible]	[illegible]	[illegible]
日糖	一一〇五	[illegible]	[illegible]	[illegible]
窒業	一〇一七	[illegible]	[illegible]	[illegible]
日曹	七〇五	[illegible]	[illegible]	[illegible]
滿鐵	七四六	[illegible]	[illegible]	[illegible]
東レ新	九七九	[illegible]	[illegible]	[illegible]
日レ	九〇六	[illegible]	[illegible]	[illegible]
東紡	一〇三六	[illegible]	[illegible]	[illegible]
鐘紡	一八一九	[illegible]	[illegible]	[illegible]
鐘新	一一九七	[illegible]	[illegible]	[illegible]
ラサ	八二〇	[illegible]	[illegible]	[illegible]
日鐵	九〇五	[illegible]	[illegible]	[illegible]
大株	八一六	[illegible]	[illegible]	[illegible]
大新	七七二	七〇	[illegible]	[illegible]

大阪長期前場

銘柄	寄	引
大株	八三、〇	[illegible]
大新	七八、四	[illegible]
東新	一四八、〇	[illegible]
鐘紡	一八二、八	[illegible]
[illegible]	[illegible]	[illegible]

神經痛に良藥あり

高價なヒスタミンを主劑とせる神經痛ロイマチス藥は本劑唯一つである。本劑はこの特殊藥理により組織内の毒素を除去する作用を、單に塗擦するのみにて顯著に發揮する。從來幾多の治療法に失望せる向は、是非この原因的治療藥を試用せられよ！

全國有名藥店にあり　説明書呈　新聞名記入御申込あれ

定價　[illegible]

發賣元　茨の素本舗直系　寶製藥株式會社　東京・京橋・寶町・茨の素ビル　振替口座東京六五〇七七番

A—40

ヒスタメトン"A"

ナショナル乾電池　松下乾電池株式會社

近代的美粧料　ノニイ

臺北市榮町　臺日運動用品部

增刊發行二十八册!!

日本雜誌界空前の記録を出して尚も時局の最先端に立つて日本の將來を指向するもの—

文藝春秋・時局增刊　現地報告

本號の呼び物
「日ソ國交調整の限界」座談會
「官僚にも言はせて欲しい」座談會
白兵戰の實相……成瀬關次

目下發賣中　特價四十錢

臺日案內

料金　[illegible]

書籍　古本買入！野田書房　御一報次第參上！　電七五九八

廣東省大地圖　[illegible]　臺北市太平町　日光堂

医院　性病科　永吉醫院　西門市場東　電2050

內地土産　ジャボンと白柚　矢野商店　臺北市本町　電五貳壹參
桐田のポンカン　臺北榮町　電二六五六
桐田の白柚とザボン　電話參六五六

寫眞　印畫紙日ノ出　D23　DDA23　臺北市榮町　西尾商會
新型カメラ續々入荷　臺北市榮町二丁目　フタバ寫眞機部
カメラ中古品高價買入　臺北市京町　南光寫眞店

時計眼鏡　和田はメガネ專門　臺北本局前商銀通り　電六壹五〇番
メガネ專門日光堂　臺北市表町貳ノ壹〇　電四九五七番

金融　電話商品券債券の店　三成社　電二六二六

洋服　婦人服地　秋冬向新柄　ハギレ德用品有　臺北末廣町一　新館前北入　ラクダヤ
婦人オーバ地　新荷　末廣町壹丁目新館北半丁　ラクダヤ

藥種商　喘息にワンカ　服んで直ぐ效く　臺北榮町四ノ壹　發賣元　森田商會
肺炎　特效藥アンチルゲン　肪　臺北市特約　南門藥局
梅肉X丸　總發賣　臺北新榮町二ノ一八　東條商會
梅肉X　臺北榮町　電話2222番　高砂藥局
血と肉と力となる（有名藥店に有）綜合榮養劑　血肉エキス
淋病は板野淋藥で治る　基隆市　板野製劑所

履物　履物品揃　池畑商店　西門市場仲店　電七七五三

食料品　金子名物　フグの粕漬　新荷着　榮町電貳〇五貳番　石黒商會

ラヂオ器械　ラヂオ十ケ月月賦販賣　市內十ケ月　市外六ケ月　放送局指定　本町二　大東電氣商會　電五二三四番

樂器　中古ピアノオルガン賣買　臺北千歳町　河合樂器店　電七〇九二番

雜件　子供婦人オーバ　新型　村井商行

組立式　文化卓子椅子　臺北榮町　日本家具
新古日本刀賣買　[illegible]
無煙炭とコークスは　西門町　竹林商店　電五〇八四番
屛風卸小賣共大勉強　末廣町二　高砂表具店
佛壇神棚　臺北市新起町　山本佛具店
シンガーミシン　シンガーミシン會社
佛壇佛具一式　松原佛具店
家屋修理專門　大工　左官　臺北本町二　人興工務所

(第二期)(明治卅一年五月九日第三種郵便物認可)　昭和十四年十二月二日(金曜日)　臺灣日日新報　第一万四千二百九十三號　A　(一)

臺灣日日新報
日本夕刊共二十頁
社長　佐木茂人　印刷人
臺北市榮町一丁目二番地
社團法人臺灣日日新報社
臺北市榮町一丁目二番地
社團法人臺灣日日新報社
定價　一ヶ月金壹圓五拾錢　六ヶ月金貳圓拾錢　一箇年金四圓
廣告料　特別欄　一行十五錢　普通欄　一行五錢
電話　編輯局二四〇二　營業局二四〇三　廣告部二四〇四　出版部二四〇五　振替口座臺北二番

社說

抗日支那軍へ膺懲の徹底

戰果愈よ擧る　事變二年有半

一

支那事變今や滿一年有半、皆日支那は其の國土の大半を失ひ皆日帝國は廣地の地方政權を化して傀儡に陰嘲を買つて過ぎざる狀態に陷り、一方在米英兆民を中心とする新政權團は新生支那大衆の熱烈な支持を受けて著々と進展、新中央政權の誕生は時期の問題となり、翻へて支那事變は興亞の大目的に向つて愈々新たなる段階の開展を示しつつあるは日支當國の當に喜びとすべきところである。戰鬪日ゝ戰線の大勢又宇内の情勢は

二日間蘭州大爆擊

陸海の荒鷲が協力して

完全な包圍網成る

【上海二十八日發同盟】蘭州飛行部隊は、我が陸海軍航空部隊は十二月二十六日、密なる連絡の下に東地區蘭州に施し二十六日より二十八日までの二日に渡り北方第四ルートの最大拠点蘭州に對して大爆撃を敢行し敵に壊滅的打撃を加へたり

【南京二十八日發同盟】二十七日正午、黄河渡河東方地區に於ける敵左側背の一大拠点○○を攻略し根本、堀川、中澤、田村、小山の諸部隊は二十八日朝来敗敵を追つて西北進を續け、一方北北左岸の松鶴尾、中野、正木、林、池田、大橋、佐々木、生田、澤屋、川口の各部隊は北左岸に沿つて東北方に進撃、また二十八日未明北江對岸の敵を奇襲して敵前渡河に成功し本の各部隊は北右岸に沿ひ北方に進撃中である。更に吉田、井上、竹間、深瀬、寺永、藤田、松本、吉田、武富の諸隊は重要なる山嶺地帯を次々に奪取し前面の敵を撃滅しつつ進撃し敵に我が攻略の包囲網は完全に閉じられ、余蘭州攻略の主方百十二、百九十四外数個師の敵大軍は大混乱を來しその殲滅の時期は目睫の間に迫つてゐる

要衝○○を占領

【南支前線○○十八日發同盟】特派員團が東北地區の各所に激戰を演じ猛烈なる砲撃を敢行中村部隊は機械公路を一気に前進し敵百五十師の約千數百五十名を捕虜、小山、坪井部隊は分進して月明下の山道を突破して敵の退路を遮断、敵百五十師の後衛の殲滅的打撃を與へ二十六日午前六時一番に梅徐公路の要衝○○を占領、更に同方面最大要衝○○の敵を殲滅すべく敵は目下奮戰中である

廿七日までの戰果

交戰敵數二万二千、敵遺棄死體二千五百、捕虜二千、機關銃二、小銃六百、彈藥其他多數

修正軍備充實計畫

陸軍省部間に確定

【東京二十八日發同盟】陸軍では二十八日午前十時より本省會議部隊長を招致し本省側より陸軍省、武藤軍務局長、石川經理局長等、陸軍省側より東條陸軍次官、多田技本部長、平林整備局長、野口築城本部長等二十條名出席、畑陸相より左の重要訓示を行つた後、武藤軍務局長、石川經理局長より軍事費、軍需品の細目につき詳細説明があり質疑應答を重ね同十一時散會した

陸軍大臣訓示要旨

帝國陸軍としては今後の東亞國際完全確立に於ける國際關係に處し帝國將來の危局に臨ふること緊切に必要なるの信念に基き新に省部間に修正補强の計畫計畫を確定し今後四ヶ年に亘る整備案につき政府との間に諒解を遂げ帝國議會に提案するの運びとなれり、惟ふに東亞新秩序の建設は尚多難遥遠にして國家總力戰遂行の見地より全國民の協固たる自覚と絶大なる犧牲を要求するもの恐切なるものあるのみならず他方帝國對外關係の調整また容易に緊迫を許さず、この秋に當り帝國陸軍は國家總力戰の中核となり、益々緊然たる覇業と不退轉の決意とを以て一路聖戰の打開に邁進し以て上聖旨に副ひ奉り、下國民の信倚に應へざるべからず、而してこれが原動力となるものは實に精强なる軍備の充實完成にあり、国ら軍としては一面國民の絶大なる協力を要請しつつ他面國際なる情勢の下に軍備充實計畫の完成に邁進せざるべからず、軍政當局は後顧の憂無からしめ、軍費に當つては從來より第二國防費を倍増し深く將來の國防費計畫の範疇内に於ては出來得る限れ、克く建設的方策を講じ

和平運動に確定

有り餘る熱血を以て

汪氏聲明

【上海二十八日發同盟】新中央政權の總立を目前に控へ和平運動に邁しつつある汪兆銘氏は昨年十二月二十九日河内における第一次声明發表後第一周年を迎へたのを機に二十日の夜をもつて再明を發し國民に對し非常の日を示し第一次聲明を發表してから一周年となつた、この一年來の日支双方の興亡を顧るに日本側では昨年第一次聲明以來全國民の興亡は一重に汪の一言に懸つてゐるとの信念を以て一路邁進し遂に今日の新中央政權の誕生を見るに至つたと述べ、日本は中国の主權を尊重してその領土保全を期し之を侵犯しないとの原則を明確にし、この原則は日本の國是であるとの信念を表明した、この原則は日本の國是であるとの信念を表明した、この原則は日本の國是であるとの信念を表明した

內地の米生產費

前年より六圓十八錢方騰る

帝農調査

【大阪電話】帝國農會では昭和十四年度米生產費に關し調査集計中のところこのほど完了二十六日發表した、右によれば本年度玄米一石當り生產費は自作者小作者平均三十四圓二十二錢、自作者三十一圓八十三錢、小作者三十六圓九十五錢にして、これを前年度に比較すれば自作者、小作者平均において四圓六十八錢（一五・七%）自作者においては三圓三十八錢（一一・九%）小作者において六圓十八錢（二〇・一%）の各增加を示した

右增加の主なる理由は收穫の增加にも拘らず勞賃、畜力費、肥料費、小作料價格などの著しき騰貴によるものであるが、自作者の生產費增加割合の比較的低率なるは土地、資本利子計算における利率引下げに基づくものである、以上平均生產費のほか府縣別を見れば低きは二十圓未滿、高きは六十圓以上におよび調査農家中生產費四十圓以上のものは自作者において一三・三%、小作者において三三・六%を占めてゐる

なほ本年度米生產費調査に當つては從來利率四分をもつて計算せる土地、資本利子及び小作料率を低金利情勢に則應し三分に引下げまた旱魃被害地にあつては收穫皆平年作の五割未滿はこれを除き計算し調査戶數は自作者四百二十九戶小作者三百八十四戶、計八百二十三戶である、詳細左のごとし

玄米一石當り生產費內容（自作者、小作者別）

【直接的生產費】	自作者 實數	割合	小作者 實數	割合
種子費自給	〇、三%	〇、九	〇、元	〇、八
購入	〇、〇四	〇、一	〇、〇四	〇、一
小計	〇、三三	一、〇	〇、三三	〇、九
肥料費自給	二、二六	七、一	二、〇四	五、五
購入	三、一六	九、九	三、一〇	八、四
小計	五、四二	一七、〇	五、一四	一三、九
勞賃家族	一〇、八七	三四、五	一〇、九九	二九、七
雇傭	一、七七	五、〇	一、一〇	三、〇
小計	一二、四	三九、五	一二、〇九	三二、七
畜力費自給	一、四三	四、四	一、一三	三、〇
購入	〇、一四	〇、五	〇、一四	〇、七
小計	一、五五	四、九	一、五五	三、七
諸材料費自給	〇、六九	二、二	〇、六六	一、八
購入	〇、三四	一、〇	〇、三〇	〇、八
小計	一、〇三	三、二	〇、九六	二、六
計	二〇、五七	六四、六	一九、八八	五三、八
【間接的生產費】				
土地改良設備費	〇、〇五	〇、二	〇、〇三	〇、一
農具費	一、二一	三、八	一、〇八	二、九
建物費	〇、七四	二、三	〇、五七	一、五
租税諸負擔	二、二三	七、〇	〇、四四	一、一
土地資本利子	七、〇三	二二、一	〇、一四	〇、四
小作料	—	—	一四、七一	三九、八
計	一一、二六	三五、四	一七、〇八	四六、二
合計	三一、八三	一〇〇、〇	三六、九五	一〇〇、〇

道府縣別玄米一石當り生產費（關係の分）

種目	自作者 戶數	生產費	小作者 戶數	生產費
鳥取	三	三〇、五五	五	三二、一六
島根	二	二八、二一	六	三五、〇〇
山口	九	四一、八九	三	四三、〇六
福岡	一三	二六、七一	一四	四二、九九
佐賀	七	三三、四八	八	三九、〇一
長崎	五	三六、四四	三	三五、五九
熊本	九	三〇、八一	一〇	三〇、六六
大分	五	三〇、八〇	七	三四、三三
宮崎	六	二七、三三	六	四一、四四
鹿兒島	九	三〇、八三	五	三三、五〇
沖繩	二	三三、二六	一	三三、二四

本年の貿易概算

出超實に七億六千萬圓

總額は六十八億圓を突破す

前途樂觀

【東京二十八日發同盟】二十八日大藏省より發表された本年度對外貿易概算に依れば台灣、朝鮮を含む總輸出額は三十八億四百四十五万六十四円、輸入總額は三十億四千二百萬七千円差引出超七億六千二百四十四万九千円で前年同期に比すれば輸出九億九千百八十二万八千四百円輸入二億七千七百九十一万二千円を夫々增加し貿易尻においては前年同期の出超四千八百五十四万二千円に比し七億千三百九十万七千円の激增を示した、斯くの如き巨額の出超は第一次歐洲大戰當時にも示されなかつた所の我國貿易に取つて未曾有のものであつて、右は主として円域への本年の輸出の激增に基くものと見られてゐるが一方においても輸入が統制下に置かれてその增加の程度が調整されてゐるに對し、他方輸出は輸出增進對策が漸次軌道に乘つて來た所へ歐洲動亂勃發し輸出品價格の昂騰に拍車を懸けるに至つた結果に依るものである、以上の如く本年貿易は頗る好調裡に終始したが來春に入つても目先何等懸念すべき材料なく輸出は依然順調に進展し輸入又これに伴ひ漸增の趨勢を辿るものとされてゐる而してこの理由として

一、對米通商非常時關係は日米會談の好ましい進捗の結果漸次好轉してゐること

一、支那新政權の樹立も最近に迫り對支貿易の增進が期待される等が指摘される

一、歐洲大戰は今後も繼續されること

一、內地に於ける輸出品の物資も海外市場が漸次これに追從して來る傾向にあるので悲觀する必要はないこと

臺灣も出超

【東京二十八日發同盟】本年一月以降、去る十二月二十五日までの台灣對外貿易概算額は左の通り（單位千円）

輸出	八一、三三七	
前年比較	增四六、二九三	（三三%）
輸入	四九、六〇三	
前年比較	增一三、一六〇	（二六%）
合計	一三〇、九三〇	
前年比較	增五九、四五三	（三八%）
差引出超	三一、七三四	
前年入超	一、四〇九	

日銀券膨脹

三十六億圓臺へ

【東京二十八日發本社特電】二十八日に繰越しの日銀帳尻に依れば日銀券發行高は一億円を入據に增し三十六億六百万円と又復台替りとなつた、貸出も九千九百八十八万円と七千万円を突破し十億円臺に接近するに至つた一方同日の東京短期市場は地方資金の流出は一段落、市中の需要は引續き旺盛で交換前出合は確固を告げたが、交換後は手許解放し多少進捗して緩配は漸く平靜に復した、從つて翌日物レートも之に伴れ高値八厘五毛中心八厘丁度と夫々五毛高を示した翌日物レート七厘五毛の出現は昨年三月末以來のことで、目先き大晦日に七厘五毛中心相場を持續する見込みである

管理米船運賃決定

基隆―阪神間は七十二錢

府米穀局と管理米輸送プールたる郵船、商船、辰馬の三船會社との間に曩より船運賃折衝中であつたが、府は阪神六十八錢を主張し船會社側は七十七錢を希望したるも結局左の如く基隆、阪神間七十二錢と決定した

▲管理米石當入船運賃

基隆―京濱間七十五錢、基隆―名古屋間同右、基隆―阪神間七十二錢、基隆―關門間七十錢

高雄積出の分は右運賃に一錢加算のことに決定した、向は從來は船會社は輸送中の損害についても何等責任を取らなかつたが今回は輸送中の損害に對しては賠償の責任を負ひ且つ保險の手續等も府に代つて手續を取ることが條件となつてゐる

一月中の管理米

買入割當打合せ

督府米穀局では二十八日午後一時より台北市臨和會館に於て全島の米穀事務所長並に出張所主任を集め米穀事務所長會議を開催、昭和十五年一月中の管理米買入割當の下打合せを行つた、又二十九日は同所で午後一時から全島勤業課長會議を開き同樣に一月中の管理米

第三國向輸出貿易

漸く歐洲戰爭の影響が現はる

九月からはじまつた歐洲動亂は交戰國をはじめ歐米諸國における爲替管理、輸入禁止を誘起し、かつ國際通商路の危險が增大したためにわが輸出貿易は漸次深刻なる影響を被りつゝある、いま九月から十一月に至るわが第三國向輸出額を見るに九月一億七千五百九十五万八千円、十月一億八千六百七十五万九千円、十一月一億七千四百八十六万九千円で、前年同期に比べ三十六%、三十一%、二十%と增加してゐるがその增加率は漸減の傾向が顯著であるばかりでなく次に掲げる九、十兩月の地域別輸出額表によつても見られるやうにヨーロッパ向輸出は前年同期に比べて十二・八%の著減を示し、近東、大洋洲向は十月に入つてから減退傾向に轉換、また本邦重要輸出市場たるアジヤおよび南洋方面はタイ國、海峽植民地、セイロン、英領北ボルネオなどにおける輸入禁示または制限措置に影響されて比較的不振状態にあることは注目される（單位千円、括弧內は前年同期比△印減）

	九月	十月
アジヤ及南洋（關東除外）	一一三、一三一（一〇八%）	一四一、五二〇（一〇九%）
近東諸國	八、一〇一	四、一九六
ヨーロッパ	一二、四〇〇（三三〇〇〇%）	一八、〇七一（△一三%）
北米	二八、〇〇四（△七〇%）	二三、一〇六（一八%）
中央アメリカ	四、一一七（三七%）	三、一二九（七六%）
南アメリカ	五、九〇一（一九三%）	七、九〇一（一二〇%）
アフリカ	一〇、六三一（一五%）	一四、四二三（三五%）
大洋洲	九、三五九（八六%）	八、五〇〇（三〇%）
計	一九二、〇六七（二〇%）	二一四、〇一〇（四四%）

なほ今次動亂でもつとも甚大な影響を被りつゝあるヨーロッパ向輸出についてみるにフランスは宣戰布告とともに一切の外國商品の輸入を禁止し、白、獨、スイス、オランダ、スエーデン、フインランド、ポルトガル、ギリシヤ、リスアニアおよびイギリスは一部または全商品に對し輸入禁止または制限を加へたためと海上不安、船腹不足などの諸事情も手傳つて前述のごとく九、十兩月だけで十三パーセントの減少を示したもので、獨伊禁輸問題の解決へイギリスは九月五日から對敵品とおよび工場は十五日から天然商品の輸入を許可制として更に十二月十日から木村商品たる貨物を輸入制限品として追加するなど今後の輸出貿易は樂觀を許さない情勢にある

日本自動車移轉［illegible］

臺北建組利下

貸家建築計畫

納入割當を協議し正式決定をなすこととなつた

臺北建築信用組合では臺北州市當局の建組利下け方針に順應し明年一月一日より貯金の利息を定期一年以上年四分二厘（二厘下げ）六箇月以上四分（二厘下げ）とし、貸付金は三月一日より最低年七分から六分五厘（日歩一錢七厘八毛と一厘四毛下げ）最高二錢一厘と一厘下げを實行することに二十七日の役員會で決定した、尙同組合の去る二十七日現在貯金は六十七万二千八百円、貸付金は七十五万二千二百円にして一箇年前の昨年同日に比すれば貯金二十一万二千一百餘円貸付約六万円を何れも增加してゐる、同組合では住宅建築の目的にて幸町方面の土地二千五百坪を借入れ之に住宅約五十軒を建築希望者に貸與し住宅難緩和に乘出す計畫にて之が資金は年四分二厘で他より借入れることになつてゐる

福大の強化と日糖

新糖はまだ田舍に行渡らぬ

總會出席と社務打合せの用務を終へ廿七日歸台した日糖常務取締役、台灣支社長永井清次氏は南支の開發といふ特殊の使命を以て生れた福大公司は四圓の情勢から見て更に擴大強化の必要に迫られ各方面から我が社の旦山社長にお話があり旦山社長も其增資株を引受け社長就任を受諾して諸般の準備成り去る廿六日の臨時總會で重役の陣容も決定したわけである、事業の運營には先づ以て人的要素を整へることが肝要で、旦山社長も平素務めて多忙なだけにその代理となつて働く人が必要なわけで、專務に眞田一角氏が選ばれたが氏は元日糖社員として働いたこともあり元氣旺盛、明朗闊達な人柄でかうした方面で仕事するには正に適任である、又日糖から入社する小出三郎氏那須氏其他の人々も適所適材だと信ずる

福建省には福州と廈門（泉州附近）にも新式製糖工場があり廣東附近にも東莞、順德以外に全然破壞されて役に立たぬのが二つある、福大公司では此の方面の糖業にまで手を伸ばすか何うかまだ判らない、それは現に內地から見て來た私は砂糖に就て一言したい、十一月以來砂糖は新糖が出揃はず入津し都會地には相當配給されてゐても不足のやうにも見受けられぬが、田舍に行くと砂糖が一向行渡らぬと見えて之が配給を渴望する消費者の群で小賣店の前は昼夜人さへ出しかねまじき雜沓振りである

十五年期の砂糖需給は制限された關係で輸出量は三百五、六十万擔しかない、而も此內から滿洲國への輸出を差引き支那輸出は百五、六十万擔に過ぎないといふ有樣である、國內消費を制限して尙且つ斯くの如くで如何に砂糖の增產が必要であるかといふことが沁々痛感された次第

各驛に石炭の山

搬出難で業者が再び陳情

石炭の各地搬出は依然貨車不廻りの爲め遲々として捗らず產地各驛の滯貨は益々增加し去る二十日現在鶯歌二万五千噸、南勢坑合せて五千噸、後尾新店一万二千噸竹崙四千噸、五堵一万噸、瑞芳四千噸其他を合せて實に八万餘噸の巨量を累し鶯歌の如き貯炭の最高新記錄を作り瑞芳の四千噸も平常の十倍といふ有樣である、此の外坑所は貯炭で充滿し中には採炭を中止しなければならぬものさへあるほどである、一方基隆港頭は貯炭り今後の採炭減を餘儀なくされてゐる更に此少し此分では定期船にして所用のバンカー積取り不能となり或は出帆延期の止むなきに至らんも知れずと憂慮され採鑛出來ぬとあつて炭業者は海運業者と共に二十日再び鐵道當局に陳情することになつたが、當局に於ても事情を諒察して相當苦心してゐる模樣である、殊に砂糖の本場は基隆であり此の基隆を指いて增產の要望に應じ得るところはないと知つては益々基隆の使命が重加されたと云はねばならない、米との摩擦を避け積にも拓かなければならぬが立ち急ぐ此らの際に逢着することが急務だといふことになる、翻つて我が國の物價の趨勢を考へてみると低物價政策と對比して容易ならぬものがある、即ち物價の大勢は歐洲大戰勃發以來輸入採算の向上せること、それに物資が不足し通貨は膨脹し米も上つてゐるなど理論上からは上るべき筋合にあるのだが、政府は之を抑制すべくあらゆる努力を傾注してゐる中には修正さるべきものもあらうが要するに此の物價抑制の效果如何は一に政府の推進力如何にありといふべきであらう、而して砂糖に就て云へば現實に供給不足しそれに甘蔗代が上り稅金や諸式が增高してゐる、此の點からは石炭と同じく砂糖の價格も適當に修正さるべきであると云はねばならぬ

双葉商行創立

過般正米市場取引員にして證券業を兼營してゐた臺北市太平町二丁目の双葉商行は米資の統制となつて正米市場が閉鎖するに至つたので來るべき證券取引所の取引員たるべき資格を備へるため專ら證券業に專念することとし、今般資本金十万円（二分ノ一拂込）の株式會社に強化することとなり二十八日午後臺北市公會堂に於て創立總會を開催した

瓦斯工場の改良

臺北 能力增進、副產物の步留向上

台北市濱町の台灣瓦斯會社工場は過般來ガスタンク增設、八坪竈一門の新設を終つたが續て工事中の高雄工場擴張も年內に終るので越年後更に台北工場における八坪竈一門の增設工事に着手し二月に竣工、竣工後一月初旬から此の增設竈の作業も開始することになつてゐる、右の內八坪竈は從來の一門一晝夜一千立方米より一千五百立方米に增大し八坪竈一門の新設で三千二百立方米即ち六門合計一晝夜九千二百立方米に達し之により台北市內に對する瓦斯の供給を益々擴大し新住宅地に向つて供給區域を擴張し得ると同時に副產物の生產歩合を增加し得ることになる、即ち從來原料石炭一屯に對するコークスの歩留は六割であつたものが六割八分となり又コールタは石炭一屯當り四十五リットルであつたものが四十八リットルに增大する結果同時のコスト高による步合增加によりカバーすることが出來るわけである、而して此の工場充實と技術的改良は梅田技師長の努力によるものが多く今後の同社業績には相當期待すべきものがあらうと期待されてゐる、因に本年六月より十一月に至る下半期の決算は前期と大差なく配當年六分据置の事に內定してゐる

櫻井電氣鑄鋼所

重役陣決定

株式會社櫻井電氣鑄鋼所（臺北市松山）は資本金百万円全額拂込濟にて創立せられ社長以下次の通り重役が選任せられ二十八日登記手續を終つた

代表取締役社長櫻井良次郎、取締役兼櫻井信太郎、濱田榮郎、正中宏平▲監查役櫻井愛藏、藤尾好伸

灣糖積取運賃据置

【東京二十八日發同盟】昭和十五年期內地向台灣糖積取運賃協定は問し二十七日精糖會館に郵船、商船、三井物產の三船會社側と精糖業者側の間に協議の結果七十一錢五厘（高雄基隆積同額）に据置と決定した、尙爾後臨時諸掛も大體に順應してこれと同率に落着くこととなる

內外商況欄（廿八日）

總體に手詰急ぎ

芳しからぬ大納會

株式

定期前場況

【東京二十八日發同盟】大納會は［illegible］

東京銀行實株

東證取組會

東京國債前場［illegible］

《北濱展望》

【大阪二十八日發同盟】大納會は至手千九百七十五円と昨日に比し一円無配新に一向に氣力なく總會後一円六十錢方低落し新東も六十錢方餘分に引落した、現物は依然買気の勢ひあり三品戲株は一層に強調を示しての有價越を臨へた

米界餘聞

【大阪二十八日發本社特電】問題の五千石も出來るとのことで內地臨米に依り手當し出來ないのを手當つた、結局買ふとも年內に受渡しが迫れても出來ない關係と大部分了したから變更にならう▲內地米は餘り氣味で自地で消化せねばならなかつたが北部物も依然良好に進んでゐる、品質は細胞に良好で中でも北部物は品質に良好▲十五米穀年度の過剩米を決定すべき自治管理委員會は二十八日午後首相官邸に開かれるが北部物は本年度の內地を通する需給推算は浸定の見合せとか▲變更して大衆を緊張させることは無意味ではないが發表が必要は良いとも云へぬ

米界雜觀

【大阪廿八日發本社特電】渡し米は廿七日に到着▲全も大阪には十二車收容では日本米穀と配給方を協議し抽籤順で百石宛とすると一番と五十番との間で一車百五十俵を渡した上で殘りの配給を再び一番からの順で渡す▲新米は富士、高砂丸の一船で四万袋入荷したので日本米穀でははうち三万袋を近く配給すると正月も迫り臨米も買入氣味である▲日本米穀から一袋二十四円四十錢で買受け二十四円五十錢で販賣してゐるが

【大阪二十八日發同盟】日本米穀會社大阪支店では丸福十万袋を配給したが二十八日四万袋陸揚げしその內三万袋が近く配給されてゐるが新正月の需要一巡から買氣淡あるが新正月の需要には同業者の需要なし

穀肥

神戶穀肥相場

大豆四圓現物	一八、一五	
小麥內地物	一三、三五	
先物	一七、一〇	
硬安日本現物	三、九四	
大豆格近入	四、〇〇	
越上海物	三、一〇	

大阪製粉・油

下關麥粉相場

綿ダイヤ印 五、七五

糸況

大阪棉花前場

橫濱生絲前場

東京市中コール【二十八日本社特報】

日銀帳尻（單位千円）

財界 株界

恩給金庫登記公告

商業登記公告

［illegible］

第壹回決算報告

李 朝 芳

［illegible］

臺灣油脂株式會社

引越荷物ハ 丸源運送店 電話二一八一番

喪中ニ付缺禮 基隆市 荒川 直孝

株式會社解散ニ付債權者ニ對スル公告［illegible］

日本郵船 出帆 基隆

大阪商船 出帆 臺灣

辰馬汽船 出帆

大連汽船 出帆 基隆

丸一組

株式名義書換停止公告［illegible］ 高砂麥酒株式會社

喪中ニ付年末年始缺禮 黃進 黃進俗 黃進旺

喪中ニ付年頭ノ御挨拶御遠慮申上候 芦原 勳

喪中ニ付年末年始缺禮仕候 江口 達郎 株式會社東亞商行公司

喪中ニ付年末年始ノ儀缺禮仕候 池田又四郎 臺北市幸町壹參五番地

喪中ニ付キ年末年始ノ御挨拶ヲ缺ク 近藤自動車運輸株式會社 近藤 右太郎

喪中ニ付年末年始ノ禮ヲ缺ク 馬公 原 平雄

長男吉丸戰歿ニ付年賀缺禮仕候 佐藤重左衛門

喪中ニ付年賀缺禮仕候 臺北市太平町貳 進輪商店 王 初生

喪中ニ付年末年始缺禮仕候 昭和十四年十二月二十九日 七星郡汐止街 周錦樹 周植厚 周植培

喪中ニ付年末年始缺禮仕候 臺北州文山郡新店庄 萱島 得郎

喪中ニ付年末年始缺禮仕候 南投公學校長 宮島 虎雄

喪中に付年末年始の儀缺禮仕候 臺北市東門町一六二番地 河合 豪介

復興廣東の象徵
◆開店御挨拶……
新華ホテルは、御當局の御許可を得まして新廣東に相應はしき新裝をこらして皆樣の御來廣をお待ち申して居ります
當店が自ら誇る特色
（イ）部屋數 三百室の用意があります
（ロ）御宿泊料 一泊四円（室料付）より二十円まで、各階級の御希望に副ふことができます
（ハ）麗人接待 高女卒業のインテリ麗人を各階に配置、皆さまを御案內致します
（ニ）料理部 和洋食共內地より優秀な調理人を招聘致しました
（ホ）八階食堂 大小御宴會、御集合、茶話會等に御便利です
（ヘ）日本風呂 二・四階に特に日本風呂を設備し朝湯から御待ち致します
（ト）一品料理 丼物・小料物その他御好みに應じて一階グリルで調理致します
皆樣の御旅館として開店致しました前日御電報下されば飛行場或は碼頭まで御迎ひに參ります……
御定食（和洋食共） 御朝食 一・二〇 御晝食 二・〇〇 御夕食 二・五〇
新華ホテル 廣東・大平路
電話 12981 12990 15995 12983 12984 12985 12986 12987 15266 12800

神經痛に濕布劑 專賣特許 イデユ

九國條約に對する、汪兆銘派の見解

【同盟東京】重慶政府外交部長王寵恵は九月二十八日UP極東支配人モリス氏とのインタヴューに於て、又もや「支那の抗戰は日本の九國條約違反に對する全力的抗爭である」と言明した、蔣政權が抗戰理由の金科玉條として、何かといへば担ぎ出す九國條約が完全なアンシアン・レヂームであり、東亞新秩序建設に對する障碍以外の何者でもないことは明かであるが、然らば今中支に於て新中央政權の樹立に必死の努力を傾けつつある汪兆銘氏一派は、本問題に對して如何なる態度を執つてゐるであらうか？

その明確なる解答は幸にして上海發行汪派英文雑誌ピープルス・トリビューン十一月號上に於て與へられた、即ち同誌上に掲げられた「九國條約の為めの闘爭」は彼等の最も率直なる態度表明であつて、重慶側が事毎に九國條約を擁護せんとするが如き態度を痛烈に批判し、完膚なきまでに論駁したものとして注目される。その論旨は

一、國民政府は當の九國條約には參加して居らず勿論之を認めてゐない

一、九國條約に於ては支那自身の利益は完全に考慮の外に置かれ單に歐米の利益の爲めにのみ結ばれたものである

一、從つて重慶側が九國條約の爲めに戰はんとすとの態度は取も直さず支那國民衆の福祉の爲めでなく只管歐米の利益の爲めであり、同時に蔣一家の利益の爲めにせんとするものである

といふにあり、重慶派の抗戰理論に痛擊を加へてゐる、以下にその要旨を訳出しやう

○

第二次上海事變勃發直後蔣介石が「支那は今次事變に於ては啻に支那自身の爲めに戰ひつつあるのみならず、九國條約その他支那に關する諸條約の神聖と效力の上に生活の基礎を置く諸國—特に支那に於ける巨大なる商權を破壞され、その代表を圍繞されつつある國々の爲めに戰はんとするものである」と聲明して以來、重慶政府は繰返し同一聲言を闡明したが、吾人が之に對して最も怪訝の念を禁じ得ないのは九國條約が締結されたワシントン會議には實に國民政府の源流たる當時の廣東政府は全然招請されて居らず、從つて勿論夫れは本條約の調印者でもなく、且つ故孫總理が明白に「ワシントン會議の決議は支那に關する限り、予の政府に依つては何等效力あるものとは認め得ず」と述べてゐることである。

何故にヴェルサイユ講和會議に於ては、南北兩政府代表が肩を並べて出席したのに、ワシントン會議に於ては北京政府代表のみが招請せられ、廣東政府代表は當時の米國務長官ヒューズ氏によつて代表「追加」の「理由を認めず」として拒否されたが、その間の消息はワシントン會議そのものが米國の太平洋に對する帝國主義的計劃を目標に召集されたものであつたことを想起するだけで十分であらう、支那は此の場合、米國の此の目的に對する犠牲でしか無かつたのだ

その爲めにヒューズ國務長官は眞の國民政府たる廣東立憲政府を意識的に除外して、既に完全に破壞せる、而して外國の言ひなりになる重慶の傀儡に過ぎざる北京政府代表のみを招請したのである。この際廣東側からは陳友仁が「支那人民代表」の名を以て「承認されざる代表」としてワシントンに到り、現地に於て「公式」代表と接觸、支那自身の目的希望等を提出したが、そのうち容れられたものは實に米國自身の希望した日本の山東放棄以外何物もなかつたのである

○

兎に角、かかる情勢下に於て九國條約は成立したのである、本條約はその劈頭に「支那の主權、獨立並に領土的行政的保全の尊重」を掲げはしたが、これが日英同盟の規約の厳なる引寫しに過ぎないことは周知の通りであつて、アングロサクソン外交が得てして使ひたがる文句ではあるが、支那にとつては何等有難いものでなく、北京政府と雖も一九二〇年には英國に對し、支那の「保全」について無闇に「保障」して貰ひたくない「外交文書に於て支那を單なる一塊の領土の如く取扱はれることは支那輿論の到底忍びざる所である」と抗議してゐる程である、同條約がその次に「支那が自ら有力且つ安固なる政府を確立維持する為め最も完全にして且つ障碍なき機會を之に供與すること」と規定したのは確に新しい思付であつた

併し國家收入の大宗とも云ふべき關税、鹽税が外國の手中に收められてゐて、どうして「有力且つ安固なる」政府があり得やうか、「承認せられざる」廣東代表は會議出席の各代表に對して支那の政府收入に對する外國の支配放棄を要求した。かくしてこそ眞に支那の獨立主權は實現され有力、且つ安固なる政府の成立に對する外國の干渉を排除し得べきものであつた。而して此の提案は會議に於ては勿論一顧だも與へられず、北京政府代表の提案した關税自主要求すら一蹴し去られ、參加各國は彼等が自己の輸出の利便の爲め勝手に決定した低率に支那關税を定めてしまつたのである、これが九國條約の眞相であるのだ、その道徳的粉飾とは全然反對にワシントン會議はその會議進行中に於ても或はその締約後に於ても曾て支那の主權乃至獨立に顧慮を拂つたことは無いのだ

何時彼等が支那に對して「有力且つ安固なる政府確立」の機會を與へて呉れたことがあるのか九國條約は「支那の領土を通じて一切の國民の商業及工業に對する機會均等主義を有效に樹立維持する爲め各締約國は努力すること」と定めてゐるが一切の國民とは支那を除く一切の國民の謂だ、英米の銀行家、工業家、貿易業者は支那の搾取の爲めに自由なる分野が欲しかつたのだ、その證據は本會議で成立した獨占的四國借款團に明々白々だ、外國銀行家の爲めの「機會均等」は何一つ支那人投資者には與へられてゐない

繰返して云ふ、本條約の所謂機會均等とは支那自身とは同等關係なきものであつた、更に第四項の「友好國の臣民又は人民の權利を減殺すべき特別の權利又は特權を求むる爲め支那に於ける情勢を利用すること及右友好國の安寧に害ある行動を是認することを差控へること」に至つては我々は言語同斷と評する以外に言葉を知らない

支那は友好國の中にすら數へられてゐない思へ、四國借款團は支那「人民の權利を減殺すべき特別の權利又は特權」の塊ではないか、第一九國條約調印の外國は何れも支那に於て治外法權、關税、鹽税行政管理權、駐兵權、租界內河航行權等々々支那の權利を莫大に減殺しその安寧に著しき害ある特權を持つものばかりではないか斷じて此の際支那が「友好國」の中に數へられてゐるとは云へない否全然國家としてすら考へられてゐない恐れは十分である

○

思じ來れば九國條約とはその本質に於ては支那の權益に就いて「友好的」且つ「平等」なる分配をなすべき取極に過ぎない、夫は單なる「盜賊間の協定」と何等擇ぶ所はないのだ、廣東立憲政府が絶對に之を承認せず終始排撃をしてその決定は支那の關する限り「何等效力あるものと認むるを得ず」と宣言せしめたのも正に當然であつた

然るに敢て重慶政府が繰返し此の九國條約の爲めに戰はんと闡明しつつあるのは何故であらうか？かのブリュッセル會議が「九國條約締約國の滿足し得る如き條件に非ざれば支那は日本と講和すべからず」と決議したのは何故であらうか？何故に支那兵は支那に於ける歐米の權益の爲めに戰はねばならないのか？金の問題か？

重慶政府の戰費は主として米國に引渡した銀の代償によつて賄はれてゐるのだが、過去四年間支那の正貨準備政策によつて蔣、宋一家の手に落ちた金は若干三、四億米ドルに達すると稱へてゐる考へて見れば米國は蔣政權に對し「極東ナポレオン」が九國條約特に日本の努力條件によつて支那に於ける商業的利益を擁護されつつある西洋諸國の爲めに支那民衆を犠牲にし巨大なる援助を與へてゐるといふ謀略の下に丸の餌に供給するといふ譯でもあらうか、だとすれば過程の主任外交部長の言も肯けるわけであり、蔣政權は九國條約のためにつまり米國の爲めに「戰ひつつある」のだ、支那に於ける將來の一類の金庫に這り込んだ數億ドルに對する「サーヴイス」として！

空飛ぶ戰艦

【ニューヨーク發同盟】空軍の整備擴充に腐心してゐる米國陸軍では、巨人飛行艇クリッパー機よりも大きい爆撃機をカリフオルニア州のダグラス飛行機製作會社で建造中であるといはれ注目を惹いてゐる、陸軍省もダグラス飛行機製作會社もその詳細については一切緘秘に附してゐるが、現在世界最大の稱あるアトランチック・クリッパー機も、これに比すればまるで子供に等しいといふから完成の曉には世界最大、正に「空飛ぶ戰艦」の形容も過言ではない、その翼長は二百十呎以上、重量約十二万五千ポンドで現在世界最大のクリッパー機の翼長百五十二呎、重量八万二千五百ポンド、ダグラスDC3型機の翼長九十五呎、重量二万四千ポンドに比べると著しい懸隔がある、尚この巨人機は來夏までにテストを行ふ豫定であるがその性能は大體左の通りと傳聞する

一、航續距離六千哩

一、三十九粍飛行機機關砲、機關銃數器

一、爆彈搭載量二十噸以上

一、速力不明

欽縣從軍行（六）

本社特派員　染浦三郎

占領地の兵舍

占領地區の兵隊はきたない土民の家の土間にわらを敷いてチャン米を食べて暮してゐる、タバコ等藥にしたくともない、私がわづかのこしてゐた支那のキザミを皆で有難い〳〵と云ひながらキセルを廻してゐた、

雨の降るとき等たまらなく寒い、こわれたかべからもれる光で、銃の手入をしたり、故郷に便りをかいたりしてゐる、

私も、こんなところにこそどんどん慰問ぶくろを送つて呉れと銃後の方々に電報打ちたい（完）

増刷！又増刷！　遂に二冊版！

讀書界人氣の焦點！

ルマルクの「西部戰線異狀なし」は遂に「土と兵隊」の感激に及ばない。が、ブールジエの「死」の與へる感銘はこれとは全然別個のものだ。

ポール・ブールジエ作　廣瀬哲士譯

死

（原名）死の意味

四六判三二〇頁　定價一圓六〇錢　送料十一錢

日本ならば漱石先生　齋藤茂吉

神經外科學の泰斗オルテーグ先生が腦腫瘍によつて死が既に近い。その自分の死に對する先生の態度、夫人の從弟ル・ガリツクが西部戰線で負傷して遂に死ぬる。彼の自分の死に對する態度、オルテーグ夫人の兩者に對する態度、これが世界大戰初期の西部戰線を背景として祖國獻身との交錯をも解決せしめてゐる。「死」に對する三樣の解釋態度のむづかしいのにも拘らず、大衆性の豐かな點もこの小説の特色で、日本ならば漱石先生のものに似てゐると謂つて好いのではあるまいか。（中略）現時の我國人にとつて、最も醍醐味のある書物の一つだと思ふし譯は廣瀬教授一流のものでもはや多言を要せない。

東京麹町九段・振替東京二七〇番

東京堂

大川周明著　二大名著・普及版完成　定價各一圓　送料十錢

復興亞細亞の諸問題

亞細亞の全土は又我國と列强との角逐の舞臺となるであらう。それにも拘らず國民は此等諸國に就て全く無智である。日本に精確誤りなき認識、豐富なる知識、斷乎たる決意なくしては、日本は再び歐米の翻弄するところとなるであらう。而も英米獨佛露の書を讀破し純眞亞細亞の全貌を研究せる先覺大川博士に依らずんば、此の認識、此の決斷の核心を摑むことは絶對出來ない。重大時局に鑑み弊社に於て再版せし所以である。

内容　西藏問題。自由暹羅。印度。亞富汗斯坦。波斯。土耳古。埃及。回教民族。回教聯盟。メソポタミヤ問題。其他。　上製　二圓二十錢

日本精神研究

著者は基督、親鸞、マルクス、プラトン、エマソン、ダンテ、ダギンチ、スピノザ、ヘーゲル、フイヒテ、印度等々、多年の精神的遍歷から、再び魂の故郷に歸り、專ら祖國を跋渉し、而して日本の本然が、實に莊嚴雄渾なるを知り、勇躍して全心身を日本其の者の爲に獻げたのであつた。此の遍歷が博士をして眞の日本思想の源泉を汲み出ださしめたのである。今ぞ絶大の感激を以て本書が世に迎へられつゝある所以は、實に此の博學、此の人格を以て綴られたる博士の著書に、我等が眞に信服するに足るべきものを見出すからである。本書が今や各地に於ける研究會のテキストとして多大の好果を收めつゝある所以が首肯される。

第四十一版出來

B・タウト著　日本文化私觀

文部省推薦書

本書は「日本美の再發見」（岩波新書）を著はしたタウト教授の、日本人の爲に書かれたる最大の勞作であり、日本人に對する熱情と全智を傾けてなされたる最後の日本文化觀である。藝術は勿論宗教、社會、音樂等凡ゆる文化現象に渉り、完き世界人の眼を以て其の長所缺點を忌憚なく批判し多大の示唆を與へてゐる。不朽の名著である。

新菊判三三八頁〒一四　價二円　第四版出來

丸山鶴吉著　中南米の旅　殘された世界の寶庫を訪ねて

日本圖書館協會推薦

今や我等は中南米諸國の重要性を益々重視すべき秋となつた。農業に、工業に、商業に活躍せる諸家を始め此等諸國に對し、全國民は等しく注目すべきである。本書が各方面から多大の推賞を受けてゐる所以である。

四六判三八三頁〒一四　價二円

振替東京七〇五九二番

明治書房

新年特別號　80セン

文藝春秋

梅花書屋（原色版）　川合玉堂

創作　南京　火野葦平

創作　旅人宿　川端康成

古風な旅人宿に起つた事件を鋭い感受性で描いた好短篇

創作　かつこう　石坂洋次郎

長篇　旅愁　横光利一

（座談會）混沌たる政治・經濟・社會・青年　思想を如何に打開するか

社會評論家がこんなにも肚を割つて指標なき政治と思想に就て語つた事があつたか？其處から眞の新しい方向が示され發見されるか！

（出席者）三木清・城戸幡太郎・津久井龍雄・三輪壽壯・山崎靖純

短歌　釋迢空　齋藤茂吉

俳句　水原秋櫻子　飯田蛇笏

歐洲大戰縱横談　大場弥平

戰禍の佛蘭西（繪）　宮本三郎　中村光夫

日本外交の趨向　白鳥敏夫

自主獨往外交の目標は何か？を眞率直に述べる

獨逸外交の理念　大島浩

駐獨七年の前大使が獨逸外交の本質を語る

革新後退の裏面（政界時評）　妙法寺三郎

尨大豫算の機構……安田庄司

現實支那への認識　石濱知行

歸還した氏の新しい見解を示す論文

世界政治に於るソ聯……木下半次

日米交國調整策……田村幸策

支那經濟建設我觀　小川鄉太郎

朝鮮より與ふるの書　湯澤三千男

支那から祖國を觀る　御手洗辰雄

物價騰貴の再建　高橋龜吉

物價政策の貧困が云はれる時、政府物價委員會の責任者は此の現實を如何に打開せんとするか

（詩と文）◇酒　牧野虎男　◇冬暖　田中咄哉州

科學放談　X線工學放談……志村繁隆　纖維異談……中原虎男　物理無駄話……羽澤住夫

▲自然科學の芽生を惜む……田澤義鋪
▲蒙古襲來と和歌……佐佐木信綱
▲ねこ……金澤庄三郎
▲支那感……横田成年
▲嬉遊雜談……辰野隆
▲戰時閑談……木村鋭市
▲救世新教と吳佩孚……田川大吉郎
▲餌を喰ふ釣師……猪股淇清
▲太平洋を發見した男……稻田昌植
▲「奉祝」と古典演劇……三宅周太郎
▲舞踊ペン倶樂部……小寺融吉
▲事變の意味……樋貝詮三
▲「銃後」と云ふ言葉……山宮允
▲腦溢血を征服して……小野賢一郎
▲禪の流行……平川清風
▲近衛篤麿公の思ひ出……千葉胤明

スターリンと孫文　久原房之助

政界の怪物久原が兩人との會見の印象を基にソ聯と支那の現在及び將來を豫見し東亞政策の新しい展開を……

三千六百年私感　菊池寛

◇玉堂の藝術　本間久雄

形式と現實（社會時評）　石原純

官僚統制の功罪（財界夜話）　相模太郎

輿論調査　國民は斯う思ふ　統計發表！

一、事變下に於て内閣が屢々變るのは良いか
二、近衛公を今一度出したいと思ふか
三、政黨の復活に期待するか
四、官吏身分保障令撤廢に贊成するか
四、精動は徹底してゐると思ふか
六、現狀に鑑みて統制を一層强化すべきか
七、對米外交は强硬に出るべきか
八、大陸に就職して働いてみたいか
九、最近の工會は良いか
十、國防の資源をやつたらよいと思ふか
（右につき七百三十の回答を得、地域、年齡、職業、收入、家族により分類統計した輿論の姿だ。）

◇興亞奉公日の大阪　宇井無愁

新年隨筆

「我が子を語る」に就て　松波仁一郎

ブリヤ・サヴァラン　山田珠樹

大男　吳建

慈愛の山里　藤原銀次郎

關西あきんど手口鑑　岩井良太郎

新しき美と秩序　柳宗悦

（松濤閑談）講和會議と國民性　牧野伸顯

國民悉くこの率直熱烈な感謝要望に反省せよ！

歸還兵の感想　當選發表

生活の觸角……和田誠一
死に身になれ……朝原吾郎
一巡査との交渉……高見澤
教壇に還つて……由良
肉親の歎び……岡見耕一
恩給……由口二
紫金山に眠る戰友……藤野清三・田中清次
歸還後の發病……相場成哉
抗日婦人の心……澤井眞吾
救職記……佐川英三
忠靈塔……後藤三男
支那渡航……福田正男
愛婦と國婦……板橋力二

東京市麹町區内幸町　振替東京一七〇六三〇

文藝春秋社

激流 (58)

久生十蘭作　伊勢良夫畫

疑惑（五）

野依教授の熱海の戸山冬彦を訪ねる用件は、曉子に知られては困るやうなことだつたので、駒子としては、ここで曉子に逢つたことは、ちよつと苦手だつた。

ブラブラしたやうすをしてゐるから、遠くへ出かけるのではなからうが、それにしても、行先だけは確かめて置く必要があつた。

駒子が、去り氣なく問ひかけると、曉子は、右足の靴の踵でクルリと調子よく身體を廻すと、若者ぶつた口調で訊ね返した。

「おばさま、あなたは？」

駒子は、ちよつと閉口したが、あとでどうでもなると思つて、はつきりと言つてのけた。

「あたし、熱海へ行くのよ」

曉子は、ふむ、と鼻を鳴らして

「熱海へ何をしにいらつしやるの？」

相變らず、おしやまな娘だと思つて、舌打ちをしながら、駒子だけは愛想よく

「何つていふことはないの。ブラりとね」

曉子は、敏捷な眼つきでチラと駒子の顔を眺めあげてから、

「へえ、ブラブラか。……戸山冬彦のところへ行くのとちがふの？」

思はず、眉を顰めて、

「まあ、どうして？」

「どうしてといふことはないさ。ちよつと、そんな氣がしただけよ」

この過激派の娘の頭の中は、一體どんな風になつてゐるんだらう。駒子は、思はず曉子の顔を眺めた。

駒子が返事をせずにゐると、曉子は、しやくるやうな微笑ひをしながら、

「ごめんなさい。何だかいけないことを言つたらしいわね。でも、氣になさらなくともいいのよ。ちよつとそんな風に言つてみただけなんですから」

頭でもひとつゴツンとやつてやりたいやうな氣持だつた。

「それで、あなたの方はどこへいらつしやるのよ。やはりブラブラといふわけ？」

曉子は、澄ました顔で、

「あたしたち、戸山冬彦のところへ行くのよ。でも、ブラブラといふわけぢやないな。叔母さまのお使ひで、冬彦のところへ手紙を持つて行くところなの。ちよつと郵便法違反ね」

思ひもかけなかつたので、駒子はたぢろいだ。

教授に頼まれた用件はひどく急な話で、どうしても今日ぢゆうに秘密に冬彦に逢つて確かめなければならない事情があるので、これはたしかに折が悪かつた。

しかし、いづれ素を明ければ、どつちみちすぐ判る話だし、自分がこの役を買つて出たのは、この間の曉子の小癪なやり方に思ひ知らせてやるためなのだから、却つてこちらの行方を覺らせて狼狽させるのもいいと心を決め、殊更、はつきりした挨拶をつけて、

「お察しの通りだわ。實は、土地のことであたしも戸山さんのところへ出かけて行くとこなの、ご一緒出來て、うれしいわ」

曉子は、それを聞き流して置いて、後向きに立つてゐる娘の背へチラと眼を走らせてから、

「……ああ、さうさうまだご存じなかつた筈ね。ご紹介して置くわ……こちらはね、叔母の兄のお嬢さんの妹……。ちえッ、長げえな。つまり、義理の姪にあたる吉江眞波君。……お聞きになつたこともあるでせう。五日ほど前に、高原の奥からツン出て來たばかりのところなの」

娘は、おつとりとこちらを振向いてお辭儀をした……。その娘の顔を見ると、駒子は、思はず息を呑んだ。そんなにも美しかつた。

「……眞波さん、こちらはね、アメリカ歸りの舞踊家……、さう言つていいわね、間違ひぢやないでせう？舞踊藝術家の由良駒子嬢。へいどうぞよろしく」

簡易化された 高度計算尺

中央氣象臺荒川技師の考案

觀點を廣くすれば國防上、また狹くみても文化生活の上に大きな影響をもつ氣象觀測の重要性を認めて文部省が氣象台の國營化を實施したのと前後して、我々はまた茲に日本氣象觀測の國際的水準の高さを示す有意義なニュースを得た

それは中央氣象台の荒川技師考案にかかる特別製の高度計算尺で上層觀測の結果得られた氣壓・氣溫および濕度分布を用ゐて、觀測點の高度を求められるのである。元來高度を求めるには、表を引く方法、圖表から讀み取る方法乃至斷熱圖による方法などがあり、またイギリス氣象台型の高度計算尺なるものもすでにあつて、これによつても目的を達することはできるが、イギリス氣象台型は數値が扱ひに不便であるところから、荒川技師の國產計算尺の考案が現れたわけである

高度計算尺の原理は圖の如く、A、B、C、Dの目盛を施した臺の尺で、中央の尺（B、C兩目盛りがある）を動かして便利な計算を輕便に行ふ

尺度はAは氣壓を現し、Bは高度（一万一千キロメートルまで）を現す、Cは濕度、Dは高度を對表で示してある

例へば、理解しやすいやうに、地上の氣壓を一氣壓（七六〇粍）とし、上層の一点の氣壓を四〇〇粍とする。上層と下層の平均溫度を攝氏零度下一〇度とすると、A尺の七六〇粍とB尺の零キロメートルとを合せてから、A尺の四〇〇粍に相當するB尺の數字をみると高さは五一三〇米である。次にC尺を動かしてその零下一〇度とA尺の五一三〇を合せてから、C尺の攝氏零度に對應するA尺の數字をみると、補正をした答として高度四九四二米といふ數字が出る

これを實際に複雑な計算を行つて比較してみると、はじめの數字は正確には五一二九米で、後の數字は四九四二米、わづか一米の相違であるから、その誤差は大體五千分の一程度である

なほその製作に當つては逸見製作所の平野英明氏が協力し、完成の喜びを頒つたものであるが、これによつて高度計算尺は全く國產化され、科學日本の發展を茲にまた一つ增加することとなつた

荒川式高度計算尺の原理

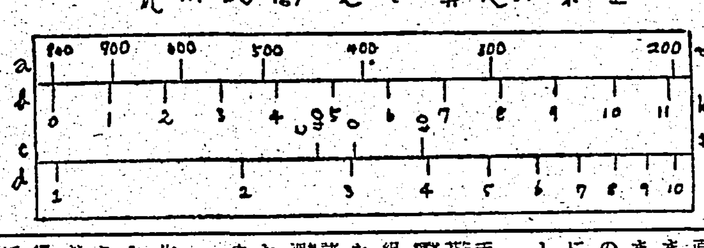

生きてゐる"硝子" 舊來の物質觀を變革

天地間のありとあらゆる物質の存在狀態は普通に固體、液體及び氣體の三つに分けられてゐる。これらの常態の區別は元來常識的に形づくられたものであるが、今日では物質の分子論の立場から固體といふのは物質の分子を構成する各原子が格子狀に並んだ結晶を意味するのでさうでないものは、たとへ外見上は固體でも物理學上には液體と考へられるやうになつた

所が 最近セントルイス大學のベージル・リユイエット教授が生化學的立場から研究觀察したところによると、物質は三態でなく、ガス、液體、結晶、硝子の四態を呈するものと考へるのが至當であるといふ

即ち同教授の研究によつて、生物の細胞を生きたまま一種のガラスに變へる時は、攝氏の零下一九〇度といふ極度に冷い液體空氣に浸しても平然としてゐることが判り、それから出發して、將來の物質觀に一大變革を要求する新理論の提出を見たものである

凍死 といふ現象は、寒さが徐々に加はるために起る。若しある生物をいきなり液體空氣の中へ浸すと、何しろ沸點が攝氏零下一九〇度といふ冷さであるから、直接に、所謂ガラス狀態へ飛躍してしまふのであつて、その間、生命を危險にさらす結晶の段階を素通りしてしまふ

リユイエット教授とその研究助手の仕事は、植物の表皮細胞、蘚苔類の葉、蛙の精蟲、分離した筋肉纖維等を急激冷却法によつて冷凍組織とし、これを再び暖めて活力を恢復させる實驗で、上に掲げた諸種の生活機能がみなことごとく低溫に耐へ、且つ再び生命を取戻した。このほかにも多數の原生動物や生物組織を同様の**實驗**に供してみたが、再生は不可能であつた。その理由としてリユイエット教授は「恐らくこれらの生物體內には水分が多すぎるためと十分に脱水處理をなし得ないために、低溫抵抗が弱いのであらう」と述べてゐる

この實驗研究のもつ意義は、生命の根本義と關聯して頗る重大である。リユイエット教授の言葉を引用すれば"生命活動に必要な機構は、結晶の形成によつて水分を失ふ時は破壞されてしまふけれども、分子運動の低下によつて破壞されるものではない"といふ理論に到して、この觀察は強い暗示を與へるものである」

五世紀の蹄鐵

原始人たちが野獸や敵の襲撃を避けるために、湖沼の上に住居を構へた實例は我國（千葉縣）にもあるが、世界的に有名なのはスイスのそれで、時代的にも我國とほぼ同時期であり、人類文化の重要性を暗示するものとして興味深い

最近アメリカのフイールド博物學博物館にこの湖住人類の遺物たる鐵製の蹄鐵が陳列された。鑑定によれば約千五百年前（即ち五世紀）のもので、スイス、ニユーシヤテル湖の附近から出たが、假令最後の文化がこれであつたと思はれ、文化發達史上極めて有意義な標本として珍重される。

ラヂオ

朝 【七・一〇】朝の挨拶、ラヂオ體操

【七・三〇】朝の修養（東京）一個の敵あなたの聰明を生ず…西川光二郎

【七・五〇】朝の音樂（レコード）宮廷樂長行進曲（マーザ作曲）行進曲（マーザ作曲）…ボストン・ポップス管絃樂團

【八・〇〇】ニユース

【八・一〇】最近世界外交史講座（第十九講）（臺北）世界大戰前に於ける極東問題（十）…庄司万太郎

【九・四五】家庭百科問答（臺北）七分搗殘り御飯の調理法

【一〇・〇〇】幼兒の時間（臺北）よい音樂（レコード）…解説早川郎

【一〇・一五】家庭料理獻立（臺北）（臺北州立第一高女學校）井秀子（臺北）一、お雜煮いろいろ 二、お正月のお漬物（臺南のみ）（臺南第一高等女學校）永ミチ子

【一一・〇〇】肉豚取引相場（臺北）

晝 【一一・五九】正午の時報（東京）公示商品相場事項（臺北）日用品小賣値段（各局）除染紹介事項（各局）

【〇・一〇】晝間娯樂時間（レコード）浪花節…（邦枝完二原作）…吉田奈良丸

【〇・四〇】ニユース

【一・四〇】ラヂオ體操

【三・〇〇】ニユース

【三・三〇】商況ニユース

【五・三〇】ニユース

【五・五〇】ハイキング・コース紹介の時間（臺北のみ）

【六・〇〇】子供の時間（大阪）連續劇ほがらか部隊…BK子供會

【六・二〇】子供の新聞（東京）

【六・二五】講演（臺北）英國の東方作戰基地たるエジプトの重要性に就て…水越幸一

【六・五五】カレント・トピックス（東京）

夜 【七・〇〇】子供の時間（臺北）童話劇「青い鳥」（メエテルリンク原作大室二郎脚色）…臺北兒童藝術協會

【七・二〇】ニユース

【七・三〇】國民歌謠（東京）紀元二千六百年頌歌（紀元二千六百年奉祝會撰定東京音樂學校作詞作曲）…指揮澤崎定之、合唱中央合唱團、ピアノ伴奏和田肇

【七・四〇】文藝演藝（上海）江南民謠

【八・〇〇】管絃樂（東京）ロザムンデの音樂（シユーベルト作曲）一、序曲 二、間奏曲 三、舞踊曲…日本放送交響樂團、指揮坂西輝信

【八・三〇】連續ラヂオ小説（東京）東京温泉（下）（獅子文六原作菊田一夫脚色）…古川緑波一座

【九・一〇】時事解説（東京）最近の物價の動き…經濟學博士森武四郎

【九・二九】九・四〇時報（東京）

【九・四一】歌謠曲（臺南）一、イ、島の船頭（清水みのる作詞、倉若晴生作曲）ロ、明るい月夜（サトウ・ハチロー作詞、服部良一作曲）…内山和彦 二、イ、誰のつぼくろ（清水みのる作詞、倉若晴生作曲）ロ、街の燈台（西條八十作詞、江口夜詩作曲）ハ、希望をたづねて（サトウ・ハチロー作詞、草乙女光作曲）…鶴丸まつゑ 伴奏BKサロン・バンド

【一〇・〇〇】國語ニユース

【一〇・二〇】編輯ニユース、新聞社提供ニユース、公示商品相場事項、局報、明日の放送番組（各局）

【一一・〇五】英語ニユース

【一一・二〇】北京語ニユース

【一一・三五】廣東語ニユース

【一一・五〇】馬來語ニユース

連續ラヂオ小説 東京温泉（八・三〇 東京）

古川緑波外

垂水欣造の青雲の志は實現するのであらうか。欣造は骨董の掘出物をねらつて、あはやと云ふ所で掘り損ねたけれど、それは欣造の勤める會社のインチキ性が然らしめたので、正直な欣造は一味徒黨の罪からはまぬかれた。之に加へて長女の君子のレコード會社入りも談いやめと消えて徒らにかん高く響く女房お安のかなり聲の外は地にたたき伏せられた彼に此の一家は希望が無くなつたが、運命は再び欣造に微笑を向けたかに見えるのだ。それは、此の家の庭に温泉が湧くらしいのである。その溫泉を利用すれば、東京市内に温泉遊樂園を開設して、一儲け出來さうなのである。直ちに堀鑿に着手したが、この評判の、土地の利權を買取りたいと申込む者も尠くなかつた。けれども、此の温泉にまがはれた水の噴出も實は溫泉ではなくて偶然の溜水と知れた後では再び青雲居士も運命に裏切られたかに思はれたが、今度こそは素早く有利に轉身の道を發見し、青雲の志の實現は兎も角、生涯の安心の道はついたかと思はれた。

講演（臺北 六・二五）

水越幸一

△英國の東方作戰基地たる埃及の重要性に就て

今英國は東部地中海の重要作戰基地たる埃及に大軍を集中してゐると共に東地中海における英國艦隊の中心地である。若し英國が此の地方の勢力を失ふこととなれば印度、オーストラリア、アフリカの殖民地を現在の如く維持することは困難となる。四年前英國は英埃條約に依り埃及の獨立を承認したが、今尚強力なる軍隊は同地に駐在し又スエズ運河畔には英國軍隊の新兵營が建設されてゐる。歐洲大戰の必然性をもつてゐるために先に英佛、土間に軍事同盟が結ばれた万一此の方面に戰爭が波及する場合にはパレスチナ及埃及は防衛の第一線となる。殊にスエズ運河は英國の軍隊及軍需品輸送路として重要なる生命線である。今や東洋方面より動員し來れる英國の軍隊は命令一下直に出動し得るやう砂漠の各地に駐在し待機の姿勢をとつてある。埃及の重要性が明となつた。

雜誌紹介

▲短歌研究（一月號）[illegible]

▲[illegible]

典型的な美人ではないが――この明るい健康な美しさは銃後を明朗にする女性の武器です

これは誰でせう？

14.12―3.10

手輕にできる 非常時向の健康化粧法

マヤ美容室 マヤ・片岡

現在のやうな國を擧げての非常時局にあつては女性も銃後國民の一員としてなるべく簡素な化粧を避けて身嗜みとしての淡泊なお化粧を考へなければなりません。最も簡單で健康な美しさを發揮するお化粧法を御紹介致しませう。

◇……これからは外氣が冷く空氣が乾燥してゐますので皮膚機能が萎縮して皮脂の分泌が悪くお肌はとかくカサカサにアレがちです。これを放つて置くと肌に榮養が不足して小皺ができたり肌がタルンだりして參ります。乾性の方でも脂性の方でもこれからは榮養クリームでお肌を養つて頂く必要があります。

◇……それにはマッサージがいちばん効果的な方法です。先ず白粉や肌の汚れをきれいに落してから蒸しタオルで顔を輕く蒸しウテナコールドをタップリつけます。そしてクリームのついた指先で皮膚を輕く打つやうな心もちで鼻を中心に外側に向つてマッサージして行きます。

このマッサージの方向を示したものが圖面の點線の矢印ですがこれは顔面筋肉の流れてゐる方向に沿つた最も合理的な正しいマッサージの方向です。

◇……マッサージがすみましたらガーゼでクリームを拭きとりウテナ化粧水でお肌を引きしめますと、肌がしつとりと落つきますから今度は白粉のよくしみこんだパフで粉をつけずに顔を輕く叩いて置きます。次にウテナパーマネント口紅で唇を適當に描き小指に殘つた紅で頬をうつすらとぼかします。そして最後にもう一度白粉のしみこんだパフで輕く叩いて仕上げをしますと、素肌の美しさを健康に活かした明朗な感じの淡粧な薄化粧ができます。

◇……この化粧法はマッサージで新鮮に整へられた肌を利用した化粧法ですから化粧下クリームや粉白粉を餘分に使用する必要がなく化粧崩れもせず簡素で美しいお化粧が手輕にできる最も非常時向の方法です。ひどく脂性の方でしたらマッサージ後クリームを拭きとつてからウテナバニシングクリームかウテナレモンクリームをほんの少しつけて肌を整へてからお化粧していただきます。

◇……お化粧の際に特に注意していただきたいのは白粉をつける時にパフで顔を擦つてゐる方がありますが、パフは決して擦るやうにせず輕く叩くやうにして御使用下さい。パフで擦りますと白粉がムラについたり崩れたりする憂れがあります。これから御使用になる白粉の色調は色の白い方でしたらウテナ粉白粉の肌色かオークル一號が適當です。色の黒い方でしたらウテナ粉白粉のオークル二號とブルンとを混ぜたものが適當です。この混ぜる簡單な方法は各色の白粉を適當な量だけヒロロの紙に入れて袋をして充分に振ります。この方法は香料の飛ぶのを防いで白粉と白粉を適當に混合する最もよい方法の一つです。

入浴を利用した…… 効果的なお肌の若返り法

これからは入浴の樂しい季節です。このお風呂を利用して最も手輕で効果的な美容法をお奨めいたします。

◇……先ず入浴前にお化粧を落してからウテナコールドクリームを薄く塗り込んでそのまま入浴します。

湯氣と適度の溫度のために毛穴や汗孔が開き入浴中にクリームが皮膚の深部へ浸透して滋養を與へると同時に强力な洗淨作用で毛穴や汗孔の中の垢や汚れを溶解しますから、お湯から上がりましたらガーゼでクリームを拭きとつていただきますとお肌はシンから美しく清淨されます。

クリームを拭きとりましたら半しぼりの蒸しタオルでお顔を二三回ほど押さへるやうにして最後に無刺戟のウテナ化粧水でお顔を引きしめて置きます。この時の化粧水はアルコール分の多いものですとその時はさつぱりしても反動的に脂肪の分泌が多くなりますので收斂作用のある化粧水がよいのです。

◇……この入浴美容法はタルミを防ぐのに極めて効果的な方法で、お若い方には勿論年配の方には尚更よいお若返り法です。[illegible]けますとお肌はいつもしつとりと健康な潤ひを持ち、グンと弾力のあるキメの細かな美しい皮膚を保つことができます。

美容メモ……

顔をお洗ひになる時は多少に拘らず皮膚をいためますから先ず顔にウテナコールドをつけて顔の汚れを拭きとりそれから又コールドをすりこんでその上にマンテン石鹸を泡立てて[illegible]

H—99

煉・半煉

藥用 クラブ齒磨

ムシ歯・齒槽膿漏を防ぐ

藥効的齒磨

八大專賣特許

DISEPTAL ＝ 4-(4-Aminobenzolsulfonamido)-benzolsulfondimethylamid… H_2N-⬡-SO_2NH-⬡-$SO_2N(CH_3)_2$

二基スルフオンアミド劑 國際最高規格品

淋菌・化膿菌撲滅！

ヂセプタールは

1 淋疾をはじめ（副睾丸炎・中耳炎・肺炎・丹毒・膿瘍・白帶下・…）等を起す細菌を一内服（一日三回二錠宛）だけで根絶させる國際最高規格品。

2 三―五日の短期間に、衝撃療法を完成する簡易・適確な化學療法として醫藥界の賞讃を集めてゐる。

3 しかも、同類市販品中、純粹度最高の故に副作用の不安皆無。一錠〇・五瓦含有、二基スルフォンアミド劑中最も低廉に提供。

二〇錠 三・五〇　百錠 一五・〇〇

全國一流藥店・百貨店ニ有リ

（品切の節は直接發賣元へ御注文下さい）

東京・池袋一丁目 製造發賣元 中外新藥商會（東京振替六八六六八）

代理店 東京・本町 小西新兵衛商店　大阪道修町 安宅重三郎商店

D22

腸 ビオフェルミン

安全なる乳酸菌療法劑

糖化菌を含有する强力乳酸菌製劑にして、腸内に於て有害細菌を殺滅し、腐敗及び異常醱酵を防止し、腸内の機能を調整するほか腸内毒素の吸收を阻止し、消化を促進せしむるにより、腸炎に對する合理的なる藥劑として多年醫界に賞用せらる

【用途】腸カタル、下痢、消化不良、常習便秘、腸氣、小兒下痢、疫痢、老衰症状の治療と豫防……傳染性疾患の豫防と保健に賞用せらる。

發賣元 大阪 株式會社 武田長兵衛商店

製造元 神戸 株式會社 神戸衛生實驗所

元旦、新高山上で初日の出を迎ふ
地元集集庄で計畫中

【[illegible]電話】台中州新高郡にては国民精神總動員と體位向上の趣旨に副ひ皇紀二千六百年の初日の出を新高山上で拜さうと庄役場を中心に登山が計畫されてゐる、出發は卅日集集發東埔泊、三十一日東埔發八通關山莊泊、元旦午前一時出發登山同五時山上着御來迎を拜して同日東埔迄引き返し泊、二日東埔發午前中集集着の豫定で一行中には雨谷、佐藤兩令嬢等も加はる

南投神社諸儀

台中州南投郡では皇紀二千六百年奉祝並に昭和十四年歳末に於ける諸儀は聖戰下国民生活を一層緊張せしめ年賀虚禮を廢止し忘年會、新年宴會の自粛を期すると共に歳旦祭の參拜、神社參拜、国民奉祝時間の勵行を促し年末年始の休暇を利用し體位向上を目的とする遠足、登山、運動會を適宜計畫實施せしめる様夫々關係筋へ通達を發した

玉里街忠靈追弔會

玉里街本願寺では十二月二十一日同二十二日兩日に亙り支那事變殉國忠靈追弔會を營み官民多數參拜した

お山は大賑ひ
四十八名が入山届出

【嘉義電話】靈峰新高山上にて曙光に輝く皇紀二千六百年の元旦を迎へんとする新高登山者は本年も多數に上つてゐるが二十八日までに嘉義郡警察課に届出でをなしたる者は既に四十八名になつて居り新春のお山は大賑ひを呈する事であらう

謝禮金を獻金

【宜蘭電話】宜蘭街民門六七番地小栗人林[illegible]氏は去る廿一日礁溪公共浴場で現金二百七十円を拾得し礁溪派出所へ届け出たが二十七日紛失人より金一封を謝禮として贈られたので本社宜蘭支局を訪れ金十円を國防獻金とすべく提出したので支局では直ちにその手續を執つた

川村知事赴任日

【台南電話】新任川村台北州知事は三十日朝の急行で出府、一日夜行にて一先づ臺南の上三日朝急行にて家族同伴正式赴任することとなつた、尚松山新竹州地方課長、杉原台北州署長の二氏は二日朝急行にて赴任する豫定である

各地政納式

高雄　【高雄電話】高雄州では二十八日午前十一時州會議室で政納式を擧行、赤堀知事の訓辭に對し職員を代表して江[illegible]内務部長の答辭であつた、尚市役所外官衙に於ても同様納式を擧行した

臺南　【台南電話】台南州政納式は二十八日午前十時會議室に於て擧行、之に先立ち各官衙、中等學校長並に職員に對し前川村知事より告別の挨拶あり續いて内務部長が一同に代り答辭を述べた、引續き式に移り新任石井知事に代つて[illegible]内務部長一場の訓示をなし[illegible]警務部長より答辭あつて同三十分閉式した

臺中　【台中電話】台中州における御用納式は二十八日午前十時より會議室に於て擧行、知事代理坂口内務部長挨拶を述べ、伊藤警務部長の答辭があつたが、各官衙に於ても同様擧行された

防犯座談會
虎尾郡で開く

【虎尾電話】全島一齊に實施された防犯週間に際し台南州虎尾郡では防犯協會が主體となつて極力一般の自覺喚起に努めてゐるが、時局の進展に伴ひ銃後の治安確保と民警一如の實を擧げるべく、二十六日午後一時より虎尾公會堂で郡下各方面の知識階級百餘名の參集を求め、嘉義[illegible]警察局志熊上[illegible]警察官、州平田刑事課長臨席の下に防犯座談會を開催した、先づ司會者水野郡守挨拶の後

一、防犯思想の普及徹底方法 二、犯罪捜査上の警民協力に對する具體的方策 三、無頼漢、不良青、少女に對する指導方策 四、盜難豫防上より見たる住家構造施設に對する改善方法

に就き座談に移つたが、右各項に對し宇都宮司法主任から夫々出題趣旨を説明したる後、出席者の意見を聴取した処流石に各地方の中心人物だけあつて種々腹藏なく意見を吐露し、同協會將來に於ける事業遂行上參考に資する点が多く最後に志熊上[illegible]警察官並に平田刑事課長の訓示あつて午後四時半頃多大な收穫を納めて散會した

宮崎上等兵慰靈祭

【台南電話】台南市役所では應召市吏員宮崎上等兵が名譽の戰死を遂げたので二十八日午後一時會議室に於て慶田台南神社社司司式の下に市書記土末課務[illegible]上等兵故宮崎友幸氏の慰靈祭を執行、軍部、聯隊區部、市會議員、區長、市助役列席、慶田市尹、市會議員、軍市聯合會長、櫻井市議代表、田口區長代表等の弔辭、市尹、遺族、軍部代表飯野中尉、市會議員代表黄助役、土末課代表本田土末課長、櫻井市議、田口區長、東一般代表、婦人代表黄助役夫人の玉串奉奠あり黄助役主催者に代り挨拶を述べ同二時嚴肅裡に閉式した

先着の參拜者に神酒を贈る
文山神社の諸儀決定

台北州文山郡新店庄碧潭の景勝絶佳の位置にある文山神社では來る皇紀二千六百年の年頭に際し左の行事を行ふが特に元旦參詣者の先着五人に記念に神酒一本宛贈呈することとなつてゐる

▲十二月三十一日午後五時大祓 ▲午後六時除夜祭 ▲一月一日午前六時歳旦祭（中祭）▲三日午前十一時元始祭

神祕！鮎の人工孵化

鮎の味覺は文字通り天下一品、然し鮎は北部地方特に淡水河に限られてゐる觀があるが、それで今大熊技師を総大將にして人工孵化に大童、全島的に普及させようと懸命の努力が續けられてゐる、鮎は毎年十一月一日から禁漁されるがこれは即ち孵化を保護するためである、この期間中には絶對に漁獲は禁止されてゐるが人口孵化のための捕獲は毎日續けられてゐるのだ、河口から七八里のところは鮎の産卵場所として好適だらうで台北の水源地辺が即ちこの條件に適合する、それでここに集る鮎の數は文字通り數へ切れぬ、從來禁漁された鈎の名手や漁人か十餘名乗込てアフリカケで釣るワく\多い時には千にも達するさうだ、そしてすぐ人工孵化が始められ夜を徹するといふ忙振り、棕櫚の毛のワクに附けられた受胎した卵が清流に浸され間もなく思ひ〳〵の地方に送られて行き近い將來には全島の河といふ河にはどこでも味の王者の鮎をピン〳〵跳ね上らせようとしてゐるのだ、本年も一月頃迄毎日毎夜續けられる豫定であるが最近アフリカケ漁の如き方法よりも網漁の方が合理的で人道的だといふ声が昂まつて來た、或は來年度辺りから實現するのではないかと云はれてゐる＝（寫眞（上）鮎の入口孵化（下）同手法＝

結核豫防映畫盛況

【潮州電話】高雄州潮州郡一円に亙る結核豫防は十八日より二十二日迄郡下各街庄部落に於て今回結核豫防講演會を開催したが、潮州街では二十日午後七時より潮州共榮館に於て州側より有住衛生課技師郡側より島中郡守、大谷警察課長兼會計長其他保甲地方有志多數列席各學校兒童、各團員、一般街民約二千餘名出席の下に開會に次いで講演會を開催した後結核豫防宣傳映畫を上映し豫想外の好成績を納めた

功勞者を表彰

【虎尾電話】台南州虎尾郡防犯協會では二十六日午前十時より郡會議室に於て犯罪防止に功勞のあつた西螺壯丁團及犯人檢擧に功勞のあつた次の五名に對し水野防犯協會長より夫々表彰狀と金一封を以て表彰した

▲殺人犯人の檢擧で表彰した者 保[illegible]巡査及鶴木[illegible]壯丁團員 ▲強盗犯人の檢擧で表彰した者 [illegible]、[illegible]、[illegible]三名

表彰狀と金一封を郡守より授與された ▲鶴天秀▲連阿古

竹山郡下の荒蕪地
田畑に開墾
保甲民が當局に請願

【竹山電話】台中州竹山郡下各保甲聯合事務所では今般郡下の河川敷地或は無斷開墾地の使用願を州當局宛提出中で許可された曉には保甲民の勤勞奉仕作業を以て田畑に開拓し甘藷、胡麻、落花生、稻、雜穀等の國策的作物を耕作する由、尚竹山郡下を通して數百甲歩の許可を申請してゐるが耕作物の收益は將來保甲の基本財產となるべく誠に當を得た策として一般より喜ばれてゐる

彰化保正會議

彰化保正會議は二十七日午前十時から會議室で開催、[illegible]部長代理坂手行政課長臨席し、友田郡長以下各保正主任列席の下に先づ宮城遙拜、默禱あつて諮問事項に入り現在實施しつつある生產力擴充事業の實績に鑑み、更に一段の強化を図らんとする之が具體的方策を諮つたに對し各保甲聯合會長よりの答申あり協議事項は吳泰氏より保甲[illegible]組織の二項を提出、意見の交換あつて指示、注意事項につき各係員主任より説明、次で郡長訓示、警官訓示あつて會議を終り、引續き十五年以上勤續保甲役員の表彰式を擧行、友田郡長より勤續役員五十二名に對し表彰狀並記念品を授與して午後零時半散會した

宜蘭出初式
一月五日擧行

【宜蘭電話】宜蘭消防組では一月五日午前九時から公園廣場に於て恒例による出初式を盛大に擧行する事となつた

愛婦と國婦へ寄贈

玉里街加藤寮子夫人は銃後記念として玉里街愛婦、國婦の兩分會に各金一封を寄贈した

松岡局長送別會

【台中電話】台中州下官民有志主催の松岡局長送別會は同局長の要望に依り極めて簡素な茶會を三十日午前十一時から公會堂に於て催す事となつた

現金賣買を勵行

【高雄電話】現金取引は事變下低物價政策遂行上、經濟警察上の見地よりも緊急に關する事であるがこの徹底は一に消費者大衆の自覺と協力に依る事が大なので高雄商工會議所では市内各商店に現金賣を勵行せしむべく"賣ひよし、買ひよし、氣持よし"の標語入りのポスターを作成し、市内各商店の店頭にこれを揭示せしめた（寫眞はそのポスター）

鐵道敷設か索道か
黄金の山開發第一條件

【花蓮港電話】先般督府鑛務課の小笠原技師が七年間に亙る苦心研究調査の結晶として發見された花蓮港郡下タツキリ溪上流ドヨンの段丘砂金に就いては既報の通り内地の斯界權威者が鋭意實地調査を行ひつつあるが、一方右の段丘砂金の採取が愈よ企業化されるに至つた場合に於てこれに要する資材の運搬並に流金に要する水量を如何にして円滑ならしめるか等の重要問題に就き内務局八田技師は此の程入山數日間に亙り詳細に實地調査を遂げ數日前歸府したが、前記ドヨン、タビト、シキリアン等に於ける各段丘は所謂深山幽谷の交通不便なる僻地にあるだけに砂金採取の企業化に伴ふ第一の難題は專門家の均しく認める所であつてこれが解決は砂金獲得の第一條件である、仄聞する所に依れば資材運搬の方法としては大體二つの見解が行はれてゐる、即ちその一つはタロコ峽口よりタビトまで約二千キロの距離に鐵道を敷設せんとする計畫である、而して右の區間は斷崖絶壁の峽谷であるため其の大部分はトンネルを掘鑿せねばならぬのでそれが所要電力はタツキリ溪上流のタウサイ溪より數千キロの電力を發生し、右の電力を利用し爆破裝置を以て岩石を掘鑿しトンネルを開通させる計畫である、他の方法としては峽口より溪谷附近まで約九キロの距離に自動車道路を開鑿し、溪谷より砂金採取の現場まで索道を架設しようとする案である、然も二者何れも長短あり、その何れを選ぶかは督府當局者並に專門エキスパートの斷案に俟たねばならぬが少くとも前者は工費の点から云へば後者に比し五、六十萬円多くを要し、且つ完成までには數年の日子を要するが後者に比べて輸送能力に於ては著しく削減を見るとはいへ、工費並に竣成期日の迅速な点では遙かに前者よりも有利となるべく、その孰れが采られるか[illegible]

自粛の商店街
農村の好景氣に反し賣上げは前年の半額

【嘉義電話】嘉義に於ける皇紀二千六百年の新春もあと二日に押迫つたが嘉義市内に於ける年末の状況は如何にと[illegible]

新年に圍碁大會

【宜蘭電話】宜蘭街の樋口街長、田中忠一、吉岡信亮の三氏發起となり一月二日午前十時から公會堂で新春圍碁大會を開催會費一円

玉里司法保護聯合會

花蓮港廳玉里郡街庄に於ける司法保護會が結成されたので十二月二十七日午後一時玉里公會堂に於てその發會式が擧行された

工業都市建設が主眼
高雄州來年度豫算内定

【高雄電話】高雄州の明十五年度豫算は先般來査定を進めて居たが二十八日漸く最後決定を見た、總額八百八十二万千二百六十九円で前年度豫算額に比し百六万七百四円の飛躍的膨脹を示して居るが編成した要旨は既定經費を極力整備統合し高雄の工業都市化並に緊急を要すべき事業に集中して居り近年稀な堅實且つ新味ある豫算と云へよう、新規事業は工業用水道施設費二十八万円、工業高雄の施設實調査費二万円、結核療養所新設費十五万円、市街庄吏員養成所費一万二千円、教員養成講習費二千円その他教育關係では小學校十、公學校三十、實業補習學校六、中學校四、高雄商業の校舍擴張、屏東中學、高雄商業の校舍並に寄宿舍新營、[illegible]、耕地確保改良補助費の新規計上、森林地事業費助成費、都市計畫事業補助、河川改修費、林道橋梁改修費、東港漁港補修費等の先水制工事等が主なるものであるが、歳入は州稅及國庫補助四十万円、起債二百万円等でこれに依つて賄ふ方針で赤堀知事は豫算編成の苦心に就き語る

本州は國庫より百七、八十万円も補助を仰いで居るため從つてこれに對應し豫算を編成しなければならなかつたのでこの點一番苦心を要し第一目標を高雄の工業都市建設に第二目標を緊急を要する教育並に時局關係事業に第三を各地方にと意を用ひ査定に當つた、要約に云へば明年度豫算は高雄の工業都市化に集中した点が特徴である、工業用水は總費二百十餘万円、國庫より三分一の補助がある同工事は曹公圳の貯水池大埤を水源とする計畫で工業都市には焦眉の急を要するものである

高雄州州會

【高雄電話】高雄州の明十五年度豫算案を附議すべき通常州會は明年一月十五、六の兩日間に亙り招集する事に内定した

玉里郡の水陸稻作
明年度增産計畫決定

[illegible]生産擴充の國策に副ひ花蓮港廳玉里郡にて明年度に於ける水陸稻一期作面積の增加と反當增收を期する計畫を樹立し[illegible]

大溪郡の食料品組

新竹州大溪郡下の食料品商組合設立總會は組合業者の緊密なる連絡と福利增進を圖り現下の非常時に即應した物資の圓滑配給の公平を期し併せて物價抑制に協力し經濟合理化するため二十日午前十時より街公會堂に於て設立總會を開催し、組合長に[illegible]氏より本規約[illegible]

淡水防犯講演

【淡水電話】[illegible]長會を開催して講演し又保甲役員並に壯丁團員を動員して各家庭を廻り防諜防犯の標語入のポスターを配布し、專ら防止に當つたが去る二十三、四日兩日は晝夜二回に亘り淡水劇場にて州高[illegible]刑事課長久保田警察課長臨席の下に森谷司法主任の講演後、直轄及東の兩壯丁團員と淡水女子青年團聯合にて防犯[illegible]寸劇を演じ[illegible]

命名は内地式に
苗栗街保甲會議で申合せ

新竹州苗栗郡に於ける郡下保正會議は二十六日午前九時苗栗公會堂にて山下郡守、肥田警察課長、[illegible]行政課長、通譯各主任、各派出所主任其他關係官多數臨席、保正百餘名列席の下に開催、事變三周年經濟の強化に對する保甲民の指針狀況並に保甲民の協力現況等何の諮問事項に對し夫々の答申あり、皇民化運動強調されたる現情に即し出生兒の内地式命名實行方法を申合事項として滿場一致可決、指示事項として（1）時局認識と保甲民の指導に就て（2）流言浮說の取締に關する件（3）防諜に關する件（4）銃後勵行に關する件（5）保甲會議事項其他周知事項の部民へ周知徹底の件（6）經濟事故防止に關する件（7）保甲過念金期限内徴收に關する件（8）災害防止に關する件（9）産業設促進に關する件（10）共同墓地の無斷開墾加墓設備防止の件（11）經濟法令の周知徹底に關する件（12）商品の買溜賣惜防止に關する件（13）物の買惜み防止に關する件（14）防犯思想普及に就て（15）犯罪檢擧協力に就ての十五項と協議事項を可決し終つて左記二氏に對し十年以上勤續の[illegible]山下郡守の挨拶と西[illegible]

彰化教化委員大會

彰化市社會教化委員大會並部落振興會役員打合會は二十七日午後三時から市會議室に於て委員四十餘名出席の下に開會、小島市尹、栗栖助役以下各課長列席し、市尹訓示あつて諮問事項に移り一、皇民生活の普及徹底 二、國語の普及並常用促進 三、青年團擴大強化の援助につき各委員より有意義な意見を發表、熱心に協議を重ね次で指示注意事項に移り堀田教育課長より說明あつて午後六時散會した

因に本會議には從來通譯附であつたが本年度改選期に國語不解者を全部除かれ明朗なる會議に改まれたことは本郡の一特色であり名譽であつた

牛馬車アパート
當局の斡旋で設立準備

【高雄電話】時局關係でガソリンに不足を告げ、トラックに依る貨物輸送は円滑を缺いてゐるので結局牛馬車による外なく、この趨勢に乘じ、近來牛馬車の激增を見つつあるが殊に高雄州では州令に依り市街地に於て牛馬豚飼育を禁止した爲め、牛馬車業者の死活問題となりまた産業の道を奪はれる事になるので關係當局で協議を重ねた結果、既報の如く馬車組合を設立し、市の近郊に牛馬車アパートを建設すべく市尹代理より實行委員を指名し、設立準備にとりかかつたが業者側では今日の組合設立計畫が全然使用者側の意向希望と背致したもので、賃銀値上防止及び業者の共存共榮を企圖し得ず、また牛馬車アパートの建設は資本を基礎とし收入を探出しない尨大な設備であり搾取機關化の懼れある等の理由から反對意見を表明し、組合設立の前途に暗影を投じたが高雄署では大局的見地から組合の円滿なる誕生を期し二十一日午後二時半から公會堂に使用者側約百名の參集を求め意見聽取のため打合會を催し[illegible]、中村、池[illegible]、井上、久[illegible]、何[illegible]の諸氏より種々意見が開出したが[illegible]長の組合内容に對する詳細なる説明と相俟つて關係當局の眞意を諒解し誤解を一掃解消した同計畫は任意組合法に依るものと產業組合法に依る二つの組合を設立せんとするもので產業組合法に依るものは牛馬アパートの建設資金の融通または飼料消耗品の共同購入を行ひ任意組合の方は專ら組合員に依つて維持し、業者の福利增進を圖つて行く事となつて居り、賃銀値上も九・一八の賃銀引上げ停止で引上げ得られないので一部が要望してゐたものでない事が判明し任意組合設立に對しては署長より實行委員二十二名の指名があり前記產業組合法に依る組合と同様直ちに設立準備に着手した

彰化市參事會

彰化市參事會は二十七日午前十一時より市公會堂にて全員出席の下に開會先づ小島市尹の挨拶あつて議事に入り一、十四年度歳出追加豫算（職員退職給與金並公學校備品費）二、同資目流用の件 三、不動產管理の件（公用停止中の土地貸付）四、不動產處分の件（市の尾公共便所）を新議原案通り可決して午後零時半閉會した

冬防警戒中に犯人を逮捕
防犯週間中の佳話

【虎尾電話】防犯週間實施中に於けた佳話二つ（其一）虎尾郡西螺壯丁團員[illegible]君は二十三日西螺分室の假設犯人搜查演習に四つになる我が子の重態をも秘して敢然と參加し假設犯人の責任を立派に果して帰宅したが愛兒は既に死亡したと云ふ其の滅私奉公的精神には一般團員を痛く感激せしめてゐる（其二）同壯丁團員[illegible]外二名は二十四日夜中に各防警戒中の處竊盜犯人を大格鬪の上逮捕したので當局を喜ばせてゐる

市職員運動會

【嘉義電話】嘉義市役所では一月五日午前十時より旭小學校にて職員並に全家族の運動會を開催する

人事

▲松岡[illegible]局長　三十日臺中發急行にて赴任（臺中電話）
▲奧田臺中州知事　三十一日下り急行にて單身赴任（同上）
▲狩野正好氏（臺中州勸業課長）一月以降の買上米打合せのため二十八日夜行にて出府（同上）

公園で春宴

【台中電話】台中市の新年祝賀會は參加申込者二千數百の多數に及び市公會堂では收容不能のため台中公園昭忠碑前に會場を變更した

斗六郡視學異動

【斗六電話】斗六郡視學木幡幸吉氏は廿七日附台南州視學に榮轉し同日附を以て林子前公學校長[illegible]崎清藤氏が斗六郡視學に任命された

花蓮港廳異動

【花蓮港電話】花蓮港廳では鳳林郡守轉出に伴ひ二十八日附を以て左の發令を行つた

鳳林郡警察課長　警部　筒井　百富
命花蓮港廳[illegible]係長　警部　伊藤金一郎
命鳳林郡警察課長　警部　千田　才治
命鳳林郡警察課勤務　警部　大節　實浩
命玉里郡警察課勤務　警部　清水　正
命花蓮港郡警察課新城分室主任　警部　山口　宇月
命[illegible]勤務　警部補　芝田　英治
任警部　命鳳林郡警察課勤務

嘉義消防組出初式

【嘉義電話】嘉義消防組では恒例により一月六日午前九時より公會[illegible]

萬なかだち
求職一件一回 壹圓貳拾錢　其他 一回 壹圓七拾錢　[illegible]

商品券電話高價買入 町弐ノ九 正和商店

中古品 六首活版印刷機械賣 臺北市永樂町參ノ貳參 [illegible]

信用貸付 [illegible]

獨逸クルプディーゼル五〇馬力 [illegible]

商品券買入 三成社 本町明治旅館隣 電五六貳六

玉突臺數臺 [illegible]

電話 商品券 旭屋 [illegible]

土地建物 旭屋 [illegible]

商品券債券電話 [illegible]

商品券高價買金融 三成社 本町明治旅館隣 電五六二六

苦學生募集 五名 事務見習 [illegible]

スフ入絹靴下の強壯劑
靴下のほつれ（電線病）を止め、壽命を三倍に強化するホルモン劑
婦人用、男子用、學生用靴下、スフ入絹製品の補強作用完全！
三足分（三袋入）五〇セン
東京銀座六丁目尾張町ビル
ノーリップス本舖 昭和商會
ノーリップス

全快者が最も多い婦人藥
美神丸
ハガキ一枚で素晴らしい贈物
無代進呈

新發明の倍効藥
女性の感激の的！

數多ある婦人藥中で[illegible]
治 [illegible]
こんな症状の方
大阪市東區用久寶寺町 本舖 宮内善進堂

萬分一 臺灣全圖
定價 [illegible]
發行所 臺日商事課

小粒ノルモザン
胃酸過多・胸やけ・胃痛に
新發賣
丑三つ 北山時雨 胃の痛み それッノルモ！

講談社發賣
ぜん息に
喘息エキス
有名藥店にて販賣

受驗準備 英數學館
開校 一月五日
[illegible]

性病の尿病
淋疾　腎臟　膀胱　尿道
誠に古い經驗
本書説解病療（病名記狀）送留代無に込申
自療堂泌尿部

飛行艇に乗つて

従軍歌日記(十一)

時雨音羽

何十人乗りか知らんが、この飛行艇は、全く大きい。發動機が〇〇ついてゐる。送つてくれた大型のランチから、更に小さなボートに乗せられる。見てみると艇中の小さな足かけを、危なさうに、一人一人頭を最後に消えてゆく。恰度、街のマンホール（瓦斯や水道の線の集結点に明いてる鉄の蓋をした穴）へ、工夫が潜り込む時のやうだ。

艇はつる〳〵だから、一歩誤れば、ドボンと海へ落ちる。流れは、毎秒いくらといふ早さだから、忽ち百無しだ。

この点陸上機より危險である。これが波でもある日であつたら、どんなだらうといささかゾツとする。僕は最後から二番目に艇へ落ち込んだが、いやこんな時には、背の小さい方がいい。十二文などといふ靴は、第一この小さな針金みたいな足かけには、到底合ひ難い。従つて爪先がチヨンと、辛うじて引つかかつてゐるだけだから、その危ないこと！殊に油で醱いてある！この輕金屬は、いやに滑る。

やつと落ついたが、前述の如く人が乗り込む数分の間を待つ為に、僕と仁木君の席は中央通路のみかん箱といふことになつた。人間といふものは妙なもので、自分が席にかけてる時は、大して思はぬのに、いざ席がないとなると羨ましくなるものだ。だが、このルームはなか〳〵よろしい。

窓が、バタンと締められた。機関室との境の扉も締められた。

グワオン〳〵とエンヂンが動き出した。が、なか〳〵飛びあがらない。この小さな部屋には、凡そ八人か詰められてゐるのである。その暑い事！戸外はまさに九十五度、扉を締めたのだから、室内は百度以上だらう。汗かきの僕などは、トロリ〳〵と首筋から胸、腕から腹にかけて、汗が傳つてゆくのが、はつきりわかるのである。息は苦しくなるが、扉は絶對に明けちやならんのである。

僕の右手には、宮田司令官が乗つてゐられる。ぐり〳〵刈りの頭から、玉のやうな汗が噴き出して、それが襟首づたひに流れてゆくのが見える。ハンケチを出しては、拭いて居られるが、なか〳〵それでは、追つかない。稲見副官の頭からも、米つぶのやうなのが出てゐる。

此処に驚くべきは、司令官の前に坐つてゐる人で、何者なるや？は、全くわからんが、この男爵らしい黒服を着て、手袋さへはいてゐるのである。

いや、この人以上の人がゐる、それは僕等の仲間で、僕の右のシートに、タンゼンと腰をかけてゐる深海君、彼はなんと冬服にチヨツキを着てゐるのだ。

そして飴玉のやうな汗を、タラ〳〵と流してゐるのである。

"飛行艇は風を切る、だから寒い。風をひくといけないと思つてね

いやこれは大変なことになつたゾオ！"

深海君、牛ペソである。

"どうです諸君！ぬぎませうヨ、暑くてたまらんですから…"

司令官がぬいだ、司令官を見ヨ！流石である！一座のみなさま方も、これを見習つて、Yシャツ一枚となつたが、時遅く、僕などはグシヨ〳〵である。

機はなか〳〵飛びあがらない、飛びあがるやうにしては、飛びあがらぬ。頗る思はせぶりである。小さな窓から（この窓は円くて開かない）みると、米国の軍艦がみえる。甲板から眼鏡で、みんながみてゐる。

〇〇の發動機の唸りは、全く物凄いくらゐだ。故障かな？と思つて訊ねたら、エンヂンの調子をみてゐるのだといふ。エンヂンの調子の最もよい時に飛びあがるのだと云ふ部屋の中は、だん〳〵蒸し風呂のやうになつて来る。あゝこれぢや、飛びあがるまで、體が保つまいと思ふとたん、物凄くエンヂンが唸り出した。

白波が窓に、ダウン〳〵と打ち當る。

ダダダダダツ！

ゴオゴオゴオ！

講談師の声色ぢやないが、あなやと云ふ間に、フワリと空中に舞ひ上る。この気持は夢の中で、空中からデンと落ちる時があるだらう、あんな気持ちだ。或はまたブランコで遥へ飛んで、ひよいと休止した時のあんな気持ちである。

飛び立つまでは、種々と苦労飛んで仕舞へば、いや実に楽なものである。特に市街を一周してくれることになつたが、それもアレヨ〳〵である。宿屋の連中も、僕等を見あげてゐることだらう。

またたく間に、僕等は彼方へ飛びさつて仕舞つた。高度は三百から五百、八百と上り、また五百に降りた。海岸線づたひらしい。街が見え、川が見えその川口には部落がある。それはいづれも、敵地であるいつ何処から高射砲が飛んで来るかも知れない。窓からのぞくと、其処に平和な村があつた。庭先の墓が、點々と丘に立ち、それを囲つて田がある。

それからまた、約百戸ばかり囲んだ城門があつた。それはいかにも小ぢんまりとした箱庭のやうにも見えたが、あの中にも、村長か何かがゐるのだらう。そして家来を相手にこの大きな鳥の羽ばたきを眺めながら、アゴヒゲをしごいてゐるかも知れない。

乗つてみると、飛行艇は矢程早いとも思はれないが、飛行艇が落す影をみて驚いた。

飛行艇の一方から太陽が當る、反對の地上に、大きな影が出来るその影を見てると、実に早い、村を飛び越し、川を跳ね越え、この影は、恰も通り魔のやうな一つの線をもつてゐる。影の線である。早い〳〵物凄く早い。時々スウツーとダウンする。この時は餘りいい氣持ちやないが、それとて瞬間である。

"飯にしませうか？"

副官が、ビール瓶に詰めたコーヒーを一本わけて下さつた。僕等は宿から持つて来た握飯を食ふ。全く珍味であつた。僕は四ツ食つた。そして考へた。この部屋の人人は、恐らくこの飛行艇が、絶對安全なものと、安心してゐるのであらう、だから飯も食へるし、談笑も出来る。しかしながら、人間の呼吸のやうに、ピタリとエンヂンが止まらないとは、誰か保證出来よう。〇〇あつてそれが一時に故障が起きるやうなことは、全くないかも知れない。しかし、ここは空中である。どんな事故が待つてゐるかも知れない。万一これが落ちたとすると、第一パラシユウトもなければ、よしあつたとて飛び降りる手段はない。あの穴の蓋をあけて、首を出した頃には、海の底か、或は破片となつてゐるだらう。落ちたら、殆んど絶對に助かる見込はないのだ。だのに、みんなは"よもやそんな事はあるまい"といふ考へだけで、平氣でゐられるとは――

誰かが空中から、小便をしてみようといひ出した。便器は（普通の瀬戸便器が、空中へ放射されるやうに取付けられてある）次室にある。

この頃の日記より

川井一川女

山茶花をこころしづかに活け了へぬ

山茶花にけふもひとりの日の暮れぬ

夕刊を待てば山茶花ひとつ散りぬ

○

月させば夜寒のしとね白すぎる

めつむれど夜寒の月をなほ感ず

○

柑村の留三兄を偲びて

埋火と古るき日記に夜の更けぬ

○

弟

残菊に汝の征く日のかぞへられ

―筆者は俳人―

ペナンの港に瞬く青い灯

南次夫

思ひも掛けず南米ウルグワイ沖でドイツの豆戦艦グラーフ・シユペー號が英艦隊と壮烈な砲火を交へつひに傷ついてモンテビデオ港に避入したといふニユース程近頃ニユースのスリルに興奮さつてゐたものにとつてはこの上もないスリルが胸の底から突き上げられた感じで、一體豆戦艦はどうなるのであらうか――と日々の報道がしきりに待たれたものであつた。それが世界の注視と緊張のうちに脱出港内で自沈して悲壮の運命を自らの手で決した。この壮烈極まる最後に對し何ともいへない悲壮な感に打たれてわれわれはグラーフシユペー號に心からなる敬意を送りたい氣持になつた。ドイツ艦の最後をハーゲンクロイツの旗の下に高く誇示したことは近頃胸の悪くなることばかりに慣らされてゐたわれわれに胸のすく思ひをさせた。

ところで今日の新聞ではグラーフシユペー號艦長ラングスドルフ大佐は艦と運命を共にするといふ軍人最高の責任感から従容自殺した何といふ立派な最期であらう、低く頭が垂れてこの悲壮的な軍人に深甚の弔意を表したい。武士道を世界に誇るわれわれ日本人かつてドイツの青年軍人から身を以て武士道を教へられたとすればこれはわれわれにとつて大した名誉にはならない、シユペー號に取れたのではない、[illegible]して[illegible]大の[illegible]の場合當然の処置であつた。それにも拘らずシユペー號艦長は艦と運命を共にする責任に殉じた。古來の戦史に徴して敗れて恥なきものの多いなかでこれは凜然たる態度といはざるを得ぬ。

ゲーテ、ハイネはゐなくともナチス・ドイツの詩人は今に悲壮なる大叙事詩に不朽の文字を綴み出すことであらう。それについて思ひ出されるは前の大戦で活躍したエムデンである。数年前の或る冬私の乗つてゐた欧洲航路の船は馬來半島のペナンに寄港した。季節は冬とはいへ常夏の南洋の港は海の色も碧々とし、射す日差しも強しかつた。私たちは夕暮の一時をペナンの街を歩かうといふので、船からランチで埠頭へ向つた。その時連れの一人が埠頭に近い水上にぽつかり青く瞬いてる灯を指して、あの灯はエムデンに撃沈されたロシアのゼムチユーグの沈んだところを記念するのだと教へて呉れた。[illegible]青い灯の[illegible]の青い灯はペナンの港で今日も明日も海上の戦跡を誇り顔に永久に明滅してゐるであらう。これは一面忍しかつたエムデンの戦績を私に思ひ出させもした。巡洋艦エムデンは聯合國側の商船警戒を潜つてインド洋上を縦横無盡に暴れ廻つたことでは今度のシユペー號の比ではなかつた。十七隻の商船を拿捕し、マドラスでは油槽船を焼き大胆不敵にも警戒厳しいペナンの港にまで侵入してロシアの巡洋艦とフランスの驅逐艦を撃沈し、その勇名を謳歌された。

最後にココス島でオーストリアの巡洋艦シドニイ號によつて止めを刺されたが、エムデン艦長ミユラーの戦ひ振りは他のドイツの軍人よりも遥かに感嘆すべきものであつた。ミユラーが大戦の英雄であつた如くラングスドルフは今度の戦争の英雄である。今にペナンの港の青い灯の如く青い灯が点されて、[illegible]の文人の最後に一掬の涙を注がしめるであらう。

WAKAMOTO

丈夫な体(からだ)に良い頭(あたま)

健康報國

胃腸

胃腸の働きが活潑になり偏食から救はれる

お子様方を丈夫にされるには今が一年中で一番よい季節です。但し食べ物の好き嫌ひが烈しい様ですと、胃腸も人並以下に弱いので、俄かに身體を鍛へようとするのは無理ですが錠剤わかもとを用ひられますと、この無理が避けられます。

錠剤わかもとには細胞賦活作用と云つて、胃腸を組織してゐる細胞に、衰弱から恢復する爲の活力を注入する貴重な作用がありますので、食べ物の消化や榮養の吸收を活潑にし、素晴らしい食慾を湧き起し、何でも美味しく食べられる様に仕向けます。

肺炎

肺炎や感冒を防ぐための榮養を短期間に充實

肺炎菌や感冒菌は寒波に便乗して餓えた狼の如く弱いお子様方に襲ひかゝります。併し幸ひにも病菌と闘ふ力は體内に具はつて居り犯され易い方は只その闘病力が薄弱なだけです。強靭な闘病力を養成するには一種や二種の榮養を供給するだけでは不十分ですが錠剤わかもとを常用されますと、ビタミンB複合體をはじめアミノ酸、ビタミンAD、ヌクレイン、グリコーゲン、脂肪等が潤澤に攝れますので、不良な榮養状態も良好に改善され、體重は増加します。體重の増加は闘病力が強化された有力な證據であります。

頭腦

腦神經の活動が明敏となり學業成績が優秀に

腦神經の活動を鈍くする著しい障害は便秘と疲勞です。便秘はお子様方にも案外多いものですが錠剤わかもとは腸の運動を整へて規則正しい便通をつけます上に、燐酸鹽、カルシウム、グルタチオン等疲勞の恢復に極めて必要な養素を充足しますから、化學的成分の健腦薬や頭痛薬とは全然効き方を異にします。

即ち腦神經に對する障害を防ぎ、神經衰弱が恢復すのは勿論、記憶力や思考力が明敏となり、身體が丈夫で缺席や遅刻をしなくなる事と相俟つて、學業の成績が上ります。

入學の鍵は立派な體格

明年度の中等學校入學試驗は、筆記試驗を全廢し、體格を重要視することになりましたので、いくら學科がよく出來ても、體格に難點が認められると合格は危いわけです。錠剤わかもとは單に榮養を綜合的に補給するに止まらず食品中に含まれる榮養を消化吸收する能率を高度に引上げますので、滋養食を無駄なく身につけ、積極的に榮養を促進します。その具體的効果は前記の通りですが、お味も獨特の芳香を含み、薬嫌ひのお子様方でも喜んで服めるのですから實に理想に近い體位向上薬と言へます。

一日數錢
三百錠は大人廿五日分・十歳以下のお子様方に四十日分
三百錠 一圓六十錢 一千錠 五圓
東京市芝公園
株式會社わかもと本舗 榮養と育兒の會
振替東京一七〇〇番・電話芝代表一七一五番
乳幼兒には便利で經濟的な粉末もあり

東洋一のヘーフエ(薬用酵母)培養工場完成！

世界へ輸出

錠剤わかもと 胃腸榮養

代用薬なし

我が社は前純製のアスペルギルスNK菌を併合して、錠剤わかもとの效力増加を計ると共に、時局に鑑みて原料の自給 輸入を節減するため、獨自の研究と實驗を基礎とし、巨費の工夫を投じて、東洋隨一を誇る大規模な薬用酵母菌培養工場を建設しました。本工場より特殊の方法で製出される錠剤わかもとは單一酵母菌の到底及ばない強力な榮養素や酵素を含む世界唯一の複合薬用酵母製剤ですから、他のお薬では如何に名稱や成分が似てゐようとも絶對に代用出來ません。この點特別の御留意を願ひます。

新發賣！砂糖害を防止せる（榮養百%）わかもと健康菓子、ランチ・ベビー・サンド・ボナペ・ボーロ、全國百貨店菓子店にあり

欽縣や南寧の街に 一陽來復の曙光
良民の迎春準備は成る

【○○にて岩村本社特派員】欽縣、南寧の攻略成つて僅かに二週間、曾て南支抗日の策源地だつた此の兩地も皇軍一度占據入城するや昔に返つて新東亞建設の聲は譟々しくも潑剌としてゐる、曾ての政府政權の掠奪誅求に虐げられる支那民衆を苦しめてゐたか、思ふだに戰慄の極みであり無辜の良民は實に氣の毒であつた、今や南地共良民の復歸するもの引きも切らず皇軍の威武下に彼等は眞の安居樂業を得て更生再建の夢を抱くに多忙だ、老若男女美しい姑娘もの、忠實なる我が將兵の下に嬉々として新しい生れ變つた支那が出來るのだ、彼等の手、彼女等の足取りも軽い、早や迎春の準備も着々に出來つつある、去年の正月迄は赤い紙に様々な抗日の文字を連ね又強いて抗日標語を貼付されてゐた各家庭も來るべき新春はなんと樂しく明々してゐる、軒毎に日章旗と五色旗を交叉し、その中央には「五穀豐登」の文字を大々と書き出してゐる、彼等も生れて始めての晴れた迎春であらう、皇軍の威武は天地を照し復歸した住民は斯く迎へられてゐるのだ、曾ての山野で今猶燻ぶる抗日を夢見て民衆を塗炭の苦しみに投じてゐる蔣介石に此の長閑な風景を見せたいものだ、否既に現在新政權の樹立下に呻吟してゐる民衆に一目でもいいから見せたい風景である

隨所に親善風景
道路修理に部落民も協力

【○○にて岩村本社特派員】戰場と聯村、欽縣を中心にする附近は重畳たる山岳地帶を占據して稻田が各所に見受けられる、曾つては抗日假日、日軍來襲と時に家が乾でも來るやうに恐怖し無辜の住民を驅り出し壯丁は强制徵兵に残りは人夫に驅使して道路から道路へと片端から掘り返し寸斷して運輸も交通も產業も滅茶苦茶にしてゐたものを皇軍一度び占據するや僅に一週間にして之を修復、各部落民も赤誠先之に協力して各所に日支親善振りを發揮今や近々數十里の道路が立派に出來上つたのだ、今彼等農民達は嬉々として稻の取入れに多忙だ、老いも若きも女も手鎌を揮つて懸命の稻刈りだ刈る手扱く手も軽々しい水牛の群があちらこちらに主待ち顔であるもう直ぐ正月だ、寒氣も迫つて來る、新の後作も作らねばならぬ多忙だ、然し多忙の中にも希望に滿ちた嬉しさ樂しさが彼等に溢つてゐる何んと長閑な農村であらう

榮轉者と退官者の辭
米穀のため働く
山本新米穀局長の抱負

官房で一番重要な審議室主席事務官と人事課長と云ふ最も困難なポストを三年餘に亙り無事務めあげ今度の異動で一躍抜擢して戰時下に於ける食糧問題をガッチリ擔當に擔ふ事になつた新米穀局長山本眞平氏は法制審議の爲に上京中の處二十九日の阿蘇號で歸任したが以下は新局長就任の弁

今度の仕事は殆んど現業を主體とするもので今迄通つてゐた仕事からすると大分趣が異り云はば裃を脫いで丸腰になつたやうなものだからうんと勉強せねば土俵の面目になる恐がある譯だ、然し臺灣の米作は劃期的產業政策として儼として軌道に乘つてゐるし殊に戰時下食糧問題が國民必須の重要性を持つてゐる以上うんと勉強して臺灣米に對する全國民一般の期待に添ひ度いと考へてゐる、幸ひ現在の臺灣米は內地では非常に歡迎を受け蓬萊米を積んで芝浦に入る船は東京市民から歡迎として迎へられてゐる位で現下米の問題のやかましい時こそ蓬萊島民は眞に國策に協力して內臺一如の實を示す可き絶好の機會だと思ふ、事實地元の出廻り狀況も內地と異り非常に良好との事で結構だと思つてゐる

奉天京城間を更らに福岡へ
空のルート延びる

【奉天二十八日發同盟】滿洲國航空會社では去る十月一日より奉天京城間の新線を開設、從來の日航幹線と並んで輸送能力は一躍倍加するに至つたが、今回更に奉天、京城間に一線を增設すると共に從來の奉天、京城間を奉天、福岡間に延長すべく目下交通部を通じ日航當局と折衝中であるが認可あり次第即時實施を見る筈である

奉祝詠進歌の題は『萬民祝』と決定
紀元二千六百年を壽ぐ

【東京二十八日發同盟】肇國の大業を欽仰し奉る紀元二千六百年、畏き邊りでは皇室の彌榮えを欽祝し奉る赤誠を嘉みせられ、民草の奉祝歌詠進を御許され、親しく天覽あらせ給ふと洩れ承るが、奉祝詠進歌の題は慶祝の式年に因んで「万民祝」と決定、二十八日附官報で公表された、詠進は一人一首で紀元節の二月十一日までに宮內省御歌所に差出すこと、料紙は美濃紙であるが、時局下特に半紙でも支障なく二つ折にし、更にそれを五つ折として縦詠草にて新年御題の詠進と同様に詠進することになつた、これら詠進歌は御歌所で取纏め選式でない限り全部御手許に奉り御覽の榮を賜はり更に右詠進歌中優秀歌若干を選び四月三日神武天皇祭に宮內省から公表することになつた、尚半紙不便の第一線將兵の詠進は新年の詠進同様選式にても天覽の光榮を賜はる由である

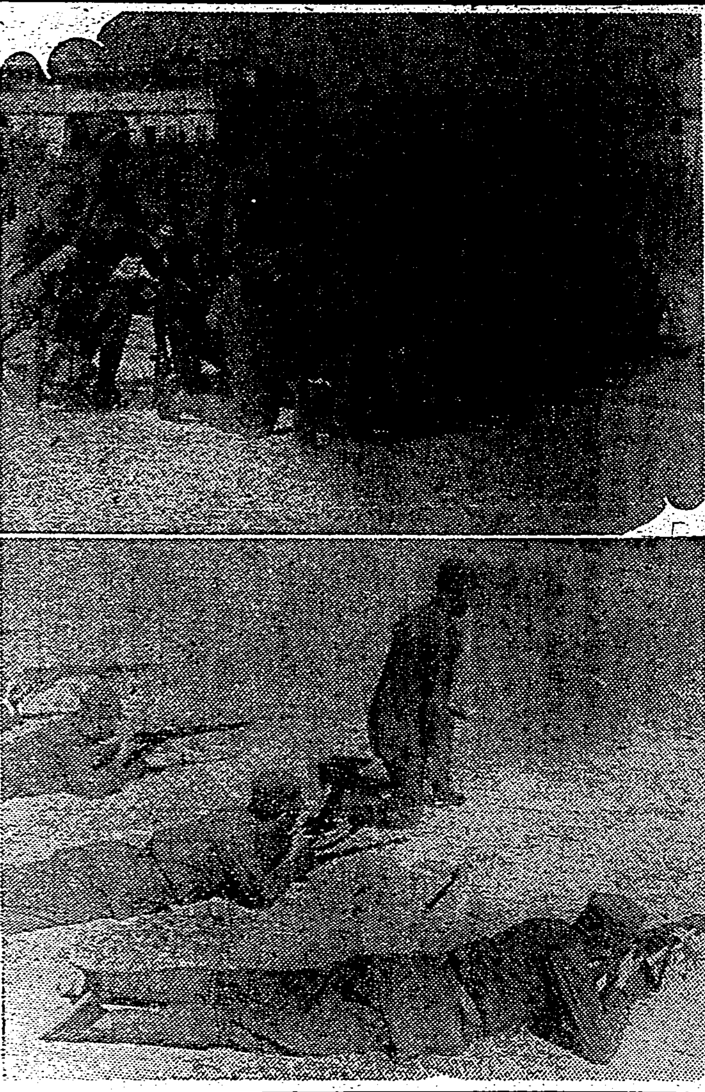

福建和平救國軍の訓練狀況（廈門發本社支局から）

正月鯛は大豐漁
百目當り一圓六、七十錢

【基隆電話】興亞の新春お正月の食膳にはなくてはならぬ鯛のしゆんに入り二十六日からずつと晴天に惠まれた殊にふる基隆近海の鯛漁は昨年に變らぬ豐漁景氣をみせ二十六日から二十八日までに眞鯛が五十匹も水揚げされた、まづお正月用は大丈夫と魚市場の主任さんは見込んでゐる相場は百目當り一円六、七十錢といふ昨年同様の値段であり一尾二百目から七、八百目位だから鯛一本が五、六円となる譯である、水揚げされた鯛は生簀に送られお正月用にされるのである

傷痍軍人中の人材を
滿洲國の官吏に
各府縣から百五十名

【東京二十八日發同盟】今次事變に勇戰奮鬪して戰功の爲めに傷ついた傷痍軍人百五十名を滿洲國民生部官吏並びに中等學校敎職員として招き烈々たる日本精神を以て同國の國家精神の交流、文敎の進歩強化に資したいとこの程滿洲國より厚生省に申込みがあつた、依つて厚生省では軍事保護院と協議の上二十八日各道府縣に通牒を發し最も優秀な人材を銓衡推薦させることになつた

喜んで赴任
矢野新竹市尹談

台北州海山郡守から新竹市尹に榮轉した矢野榮治氏に感想を叩くと「未だ公報を受けて居らないのですが——」と云ふ言葉の所にも流石喜びは隠しきれず「こちらに來て殆ともなりませんので思ふ事も十分出來なかつたのは殘念ですが此の上は喜んで赴任し更に一生懸命に勤めたいと思ひます」と言葉少なに語つた

南部へは初めて
三宅新南警署長は語る

【基隆電話】今回の異動で台南警察署長に榮轉した前基隆署長三宅正雄氏は二十八日台北の挨拶廻りを濟ませて歸基、公會社で轉任の挨拶中に南部は初めてですよと語つた

昭和十二年十月着任以來約二年二月間御厄介になりました、基隆官民各位所に永年居た關係で基隆は幹部の方が居られ、その點心強く思つて居ります、基隆の雨も苦にならず、もう少し勤めて居たいと惜しく思ひます、社會敎育の權威者とも云はれる加村助役が今度みえられたので署長は高等警察方面の專門家であり當市には適任の人と思ひます、和やかな空氣のうちに皆様のお陰で大過なく過させて戴きました

三宅署長は本島人有識階級を以て皇民文化協會を設立するなど皇民化運動に幾多の功績を擧げてした

澎湖のために大いに働く

【台南電話】澎湖廳警務課長に榮轉の台南州保安課長竹村將城氏は大正九年任官以來二十年州警務部の高等、警務、刑事の各課幹部として活躍、昭和十二年刑事課長より保安課長に轉じ保甲協會の設立、壯丁團員の精神的訓練等に非常な努力を拂つたが榮轉の喜びを語れば言葉少なに語る

自分は官界に投じて以來二十年間臺南州で働かせて貰ひ上司の庇護の下に大過なく今日を得たことを常に感謝してゐるが仕事といつても何も貽してゐない新任澎湖廳は目下綠化作業の成功途上にあり赴任後は廳長を補佐して命の儘に益々重要性を加へつつある、澎湖廳の爲めに大いに働く決心である

勇退した平良氏の談

【新竹電話】昨年一月末新竹郡守として來任し今回勇退した平良加一氏は語る

一年足らずの間の在任ではありましたが頗る氣持良く働かせて戴き關係各方面に感謝致して居ります、今後は當地に止まり微力ながらつた方面の仕事をやる事になりますがよろしく願ひます

今後は市民として市政に寄與したい
前吉田新竹市尹の談

【新竹電話】一年五箇月の間新竹市尹として市民の人望をあつめて居た前新竹市尹吉田駿馬氏は退職後台北新竹兩州廳所長の椅子を占める豫定であるが同氏は語る

二十五年過ぎこし方を顧みれば感慨深いものがある、然しこの間愉快に一日として過した事は少なかつた位で得た事は我ながら欣快に堪へない所で顧みて些かの氣持もない、新竹市尹拜命當初は未してその任に堪へ得るや否や危惧の念を懐いて居りましたが事變下の市政の遂行に際して幸ひ今日に至り得た事は當局の指導はもとより市民各位の御後援の賜と只管感謝して居る次第であります、今後は新竹市に在住し一市民として側面より市政の円滿なる遂行に寄與したい存念であります、退職の感慨一句
脫ぎ捨てゝ思ひや長し旅衣

市民を總動員
長距離競歩の企て

光輝ある二千六百年の新春は目睫に迫つた、興亞聖業の達成に邁進する國民は先づ健康でなくてはならない、さあみんな歩け歩けと來年紀元節前後に全台北市民を總動員しての長距離競歩を決行しようと台北州敎育課宗本體育主事が早くも計畫を樹てゝ準備をすすめてゐる、即ち先般第一高女で實施した四十キロの強歩は非常な好成績を收め其の後家政女學校を始め各學校でもどんどん同様催しを行つてゐるのでこの際一般民も大いに金のかからぬ方法で身體を鍛へ以て大いに御奉公しようではないかとあつて計畫されたもので女の子でさへ四十キロも歩くのであるから一般ならもつと歩くべしと六十キロ（十五里）とし方法は數人一組となつて所定コースを一名の落伍者もなく一組揃つて早くゴールに入るのである、年末休暇中に岸本主事がゴールの研究やコースの實地踏査を行ふことになつてゐる、老若男女を總動員しての大衆競歩は時局柄大いに注目されるところである

勿體ない市有地
市役所で忘れかけてゐたとは
臺北驛前に百坪の土地

土一升金一升の台北驛前に市有地の殘つてゐる事が危く忘れかけられようとしてゐるとあつて台北市が利用方法研究にのり出した、場所は商船會社裏の人家にはさまつた百坪ばかりで裏側になつてゐる爲め今迄餘り問題にもされてゐなかつたのである、たとへ百坪、裏側とは云へ場所が場所だし市でもこの住宅難、オフイス難の折柄捨てておいては誠に勿體ない話だとあつて何かこの利用方法を考へ出して財政の一助ともしたいとあつて來春早々正式に計畫をたてる事となつたのである

印度に大地震
農業地方一帶に襲來

【アンカラ二十七日發同盟】二十七日未明アナトリアの農業地方一帶に大地震が襲來し、殊に東部地方は激震を極め續々悲報がアンカラに到着してゐる、現在までの報告に依ればオルズ、アマスガ、シバス、トカト、エルジンカンの各都市は一部分が破壞されまた多數の部落が全滅し、同地住民は一大恐慌を來してゐる、第一報だけで既に死傷者は數百名に上つてゐる程で政府並に民間團體は目下大童の救濟に乘出してゐる

初詣の交通整理

來年の正月は紀元二千六百年、時局下第三回目のお正月は早朝より臺灣神社への參拜者が例年よりうんと殺到する筈である、そこで神社を管內にもつ北署では元日社前の交通整理に一段と努力をかける事となり目下森本警部補が人員の配置其他早くも準備をすすめてゐるが自轉車、自動車の整理は大祭當時に大體則る豫定で秩序整然御詣りが出來る樣にと注意を配つてゐる

本島でも無線通信機器取締規則を實施

去る十一月一日遞信省令を以て無線通信機器取締規則が制定公布せられ內地では十二月一日から實施されたが台灣でも本月末から同様實施されることになつた、規則制定の趣旨はこれによつて惡質有害なる不法施設を未然に防ぐと共に善良適法の施設者の利便を圖つて無線事業の健全明朗なる發展を翔せんとするものである

大和號
カラチに向ふ

【カルカッタ二十八日發同盟】カルカッタで一夜を明した訪伊親善機大和號は二十八日午前七時十八分（日本時刻午前十時四十八分）當地出發カラチに向つた

市バス大晦日に終夜運轉を

台北市バスは大晦日夜と元旦の神社參拜に備へて三十一日より元旦にかけて終夜運轉の大馬力をかける事となつてゐるが終夜運轉の要項は次の通りである

△一號線は川端町より臺北驛間△五號線は富田町より臺北驛間△十號線は龍口町より第一師範間△四號線は錦町より宮の下間△八號線は萬華驛より第三高女間以上いづれも總督府前現在通り△三號線は東門詰所より大學病院前に出新公園北口、表町を經て臺北驛まで運轉する△四號の臨時線として西門市場より榮町、京町、北門、太平町通り太平町四丁目右折北警前を經て宮前町に出、宮の下間運轉する△三號線は臺北驛を終點とし榮町を通過せぬ點一般は注意のこと元旦は円山行臺行バス運轉これは西門市場起點、動物園前經臺榮町一二丁目、驛、御成市場、動物園以外の停留所には停車せず、急行バス以外の四號線は全部驛小前より乘車すよつて西門市場より乘車のものは弘法寺前停留所より乘車の事

雀の巣を驅逐
パーマネント自粛型を選定

南署衛生係では先般來管內理髮業者の提唱するパーマネント・ウエーブの自粛運動と共に北署當局と打合せの結果パーマネントの自粛型十種を選定し業者に對して之以外のパーマネントを絶對に禁じ島都から雀の巣の一掃に乘り出したが二十七日同署久保衛生主任が管內理髮店の巡視を行つた所、若竹町三丁目の某理髮店では相變らず雀の巣をこしらへてゐるのを發見したので譴書を取つて嚴重戒飭を加へた、尚同署では一般婦人に對しても業者に無理を云つて見苦しいパーマネントを求めることのない樣希望してゐる

厦門の居留民會で明年度議員を選擧

【厦門發本社支局】二十二日施行された日本居留民會明年度議員選擧は次の如き結果であつた

	票	
一位	一八五	古澤 勝之（新）
二位	一八三	堀江佐武郎（新）
三位	一七八	飯田千代郎（舊）
四位	一六六	三浦 文八（新）
五位	一六四	宮崎 武夫（新）
六位	一四八	高橋 近信（舊）
七位	一三五	尾辻 信親（新）
八位	一三三	鈴樹 忠信（新）
九位	一三二	中津 聖二（舊）
十位	一三二	錦引 光一（新）
十一位	一二六	澤 重信（舊）
十二位	一二二	出司德太郎（同）
十三位	一〇五	松岡 忠毅（新）

基隆の交歡會時間變更

【基隆電話】基隆市新年交歡會は既報の如く一月一日午前十時から市公會堂に於て開催する豫定であるが午前十一時から開催することに變更したので參會者は注意ありたいと

笠井參與官新春に島內各地を視察

【東京二十八日發本社支局特電】笠井振興參與官は明春一月三日東京發四日神戸より富士丸にて台灣視察の途に就く、十九日まで台灣各地特に東部の砂金を視察の上十九日台北發飛行機にて歸郷の途に就く豫定である

森岡長官の歸臺

上京中の森岡總務長官は須田新警務局事務官を隨へ二日の大和丸で歸任の豫定である

專賣局新任三課長

專賣局では佐治孝德氏及び楢田道三氏が參事に任せられ清水、玉手兩參事が轉出せるにより二十八日左の如く課長の異動を發令した

任庶務課長　佐治 孝德
任腦務課長　大田 周夫
任煙草課長兼松山煙草工場長　楢田 道三

〝防犯鏡〟千部を作る
盜難頻發區域に配布

南署では最近管內に跳梁した大物の現金泥棒の逮捕に鈴木司法主任指揮の下に滝田部長以下刑事總動員で不眠不休の血のにじむ様な捜査を續けてゐるが一方一般の防犯自警思想を隈く浸透させやうとあつて單なる宣傳ビラではすぐ反古になつて失ふ所からこんどは「防犯鏡」千部を作製し「用心は盜られぬ先の守神」等の宣傳標語を入れ主として盜難頻發區域の各家庭に配布することになつた

雷管數十箇を所持した女

【花蓮港電話】去る二十七日夜花蓮港警察課の鍋刑事が市內有明町方面を巡視中トランクを携へた擧動不審の本島人女を認め直ちに右トランク內を取調べたところ雷管數十箇を隱匿してあるので有無を云はさず引致取調べ中であるが右の女は住所不定の黃氏秀鳳（三二）といひ共犯者ある見込みで背後關係を嚴探中である

火藥密造の一味を逮捕

【花蓮港電話】台北州文山郡陳有義、陳天德外數名の者が共謀の上先般來花蓮港に於て火藥を密造、花蓮港池間、賀田その他に於て本島人蕃人等に密賣してゐるのを花蓮港警察課で探知し嚴探中のところ犯人は風を喰つて台北方面へ高飛びしたので同警察課の吉池部長佐藤刑事は直ちに台北に出張、南北兩署の應援を得て犯人の捜査に着手、前記陳外九名を逮捕、花蓮港に引返し、目下嚴重取調べ中である

防衛團事務の打合

【基隆電話】基隆市では二十七日午前十一時から自由亭に各防衛團分部長に堀非常兵分隊長、三宅、濱田、陸、水雨署長、林衛生課長、會長などを招き橫山市尹、加村助役以下各課長出席して本年中の防衛事務の努力に對し感謝の意を表すると共に明十五年度の防衛事務につき打合をなした

貧者に餅代を

【基隆電話】基隆市會議員、外山茂、岡本讓一郎の兩氏は師走も押し迫つてお正月の餅をつくことさへ出來ない貧民者に痛く同情を寄せ、兩氏連名で金二百円の淨財を投げ出し市役所社會課に貧民者の餅代として寄贈した

新春に大衆登山

紀元二千六百年興亞の新春を祝す大衆登山が臺北市敎化聯合會主催で一月三日（水）大屯山を總て頂上に於て宮城遙拜、皇軍武運長久を祈願、四時頃解散の豫定、行程十六キロ集合は當日午前七時四十分までに臺北驛へ（費用五十九錢汽車バス賃）水筒辨當は各自携帶、尚雨天の場合は五日（金）に順延

定期航空

△內臺定期航空（下便）あて便は廿八日午後五時四十四分臺北着乘客は丹井喜好（會社員）荻山茂人（官吏）山本眞平（米穀局長）松浪良與（會社員）日高敬孝（農業）外二名

けふの天氣

△臺北地方　南東の和風曇後晴
△北部地方　東の疾風晴後曇
△昨日の氣温
最高　一九・七度（午後二時）
最低　一二・一度（午前三時）
（臺北氣象臺發表）

守衛募集
內地人 三十才以上四十才迄
履歷書持參本人來談
臺灣日日新報社

お願ひ！
年末大掃除のため三十日・三十一日の兩日は休業させて戴きます。
新年には例年通り元旦より營業させて戴きます。賑々しく御來堂の程お願ひ致します。
臺北市公會堂食堂

父勳七等櫛谷末吉儀永々病氣中ノ處二十七日午後十一時三十分死去致候間此段辱知各位ニ謹告仕候
追テ二十九日午後五時ヨリ自宅ニ於テ相營候
昭和十四年十二月二十九日
臺北市建成町
男 久保木南男
三浦利一郎
阿部貞男
奧村藤太郎
松島吉之亟
板垣德太郎
陰山市治
親戚
友人

會葬御禮
男 黃家耀
黃家駒
黃家驥

謹告
豫て店內大改造中の處愈々竣工致しました
完成した一階二階の日本間の大宴會場其他和、洋、各室を御利用の程御願ひ致します
御料理は精々吟味の上低廉に勉強致します
——內地より多數の麗人が參りました
臺北市西門町
羽衣會館
電話 五・二一九 二・七四八番

五月信子 新派劇 田中嵐夫
元旦より九日間
近代座
お目見得狂言
1 貸間讀本 一幕
2 子故の春 三場
3 國定忠次 四場
4 稻妻お光 五場
毎夕五時
榮座 電話1512

獨逸ハーゲンベック式 猛獸使大サーカス
●澤田大サーカス團●
一行百餘名の大集團
御當地初目見得
正月元旦より
場所 下奎府町（円公園東）日新町市バス終點
◆天下一品の猿君のオートバイ曲乘
決死的大冒險ライオン操從
驚く可き入神妙技
獨逸ハーゲンベック式 猛獸大サーカス
從來猛獸の調伏は歐米人のみにて行はれたるを今回初めて完全に日本人に依つて調獸せられたるライオン二頭の大放演！
◆上演種目◆
毎日晝夜開演（雨天でも開演致します）
入場料
團體割引

デルビーは慢性胃腸藥

養成技術員募集
臺灣電力株式會社
一、募集人員
第一部 電氣科 三〇名 土木科 一五名 計 四五名
第二部 發變電科 四〇名 內外線科 六〇名 計 一〇〇名

各校メンバー決る
全島中等學校選拔野球大會

[illegible]紀元二千六百年における[illegible]スポーツ行事のトップを切つて[illegible]の全島中等學校選拔野球大會は既報の如く新春一月二日より臺中市[illegible]において華々しく開幕されるが、これに出場の選拔八校のメンバーは左の如く發表された

◆臺北一中
【監督】[illegible]大郎【コーチャー】[illegible]保【投】(主將)[illegible]田由美袞(四)【捕】[illegible]敏政(三)【一】[illegible]南(四)【二】[illegible]昌肆弘(三)【三】田中正司(三)【遊】[illegible]亮(四)【左】小林英夫(四)【中】近藤良四郎(四)【右】中野正義(四)【補】相浦一良(三)[illegible]田弘(二)[illegible]慶一(二)松本[illegible]雄(二)[illegible]紀[illegible](一)

◆花蓮港中學
【監督】小花[illegible]一【投】岩森[illegible]一(三)井上實(二)【捕】(主將)和田拓[illegible](四)山口剛(二)【一】久保英治(四)【二】中村三郎(四)【三】濱田[illegible]久(三)【遊】松下四郎(四)【左】大川[illegible](四)潘辰雄(三)【中】山口實(四)郎明志遠(三)【右】西田寛(四)竹村三平(一)

◆臺中商業
【監督】花岡肇【投】(主將)立崎光夫(四)今井孝直(二)【捕】山口正臣(三)【一】奥田正勝(四)上田敏(一)【二】澤村幸男(三)【三】織田興亮(四)飯田眞一(三)【遊】平岩日向(四)島原輝雄(一)【左】小迫行雄(三)【中】平松一郎(四)千田啓(三)【右】森川武雄(三)

◆嘉義農林
【部長】濱田次箕【投】濱口壯馬(四)【捕】馬場[illegible]一(三)【一】河野幸雄(三)【二】吳新李(二)【三】堀田金太郎(三)【遊】今久留功(二)【左】陳良臣(四)【中】米田辰雄(三)【右】濱口光也(四)【補】洪大山(二)長谷照一郎(二)平田昭(一)川畑時夫(二)吳新殿(一)

◆嘉義中學
【監督】瀬口紀男【投】木場盛(三)【捕】三宅萬壽男(二)吳治義夫(二)【一】宍倉正男(三)【二】尾藤哲治(二)【三】最上綜前(二)【遊】酒見滋(一)【左】部谷孝四郎(三)【中】(主將)竹下勝雄(四)【右】中村茂(二)【補】中島敏三(一)沖中和夫(一)川島將男(一)岸一(一)

◆臺南一中
【監督】原進【投】(主將)大野進市(四)清水正一(四)【捕】松永正(三)【一】濁田智(三)【二】荻原照(一)【三】岩崎毅昌(一)【遊】下地恵登(二)【左】是枝毅明(四)【中】高巣錦二郎(三)【右】登原博之(二)【補】大橋欽哉(二)星加資(三)井手之上琴之(三)山口向弘(二)

臺中分會の新高登山

【台中電話】在鄉軍人台中分會主催にかかる雪の新高登山の壯擧は左記日程によつて擧行されるが參加者は花總[illegible]市兵事課長外二十六名であると

二日午前五時半臺中發東埔泊、三日八通關泊、四日頂上を極め紀元二千六百年の[illegible]を祝し國威の宣揚を祈願して同所から一路臺中に下ると

宜蘭のOB庭球

【宜蘭電話】宜蘭郡では宜蘭OB[illegible]會を新に組織し四十歳以上の老壯年組を會員に募り一月三日午前九時半から郡役所コートに於て庭球の初試合を行ふが、參加希望者は一組につき會費二円を添へ三十日迄に佐[illegible]郡視学の手許へ申込めばよい

臺專劍道部が來南

【臺南電話】台北帝大醫學部劍道部では十六名[illegible]敎授引率の下に全島武者修行の途次二十七日午後七時三分來南、武德殿に二泊、二十八日武德殿にて[illegible]、南一中、南師と練習試合の後午前十一時五十六分發高雄に[illegible]途に就き[illegible]方面、高雄中などと同様試合を行ふ豫定である

妙技を展開
八田氏のレスリング講習

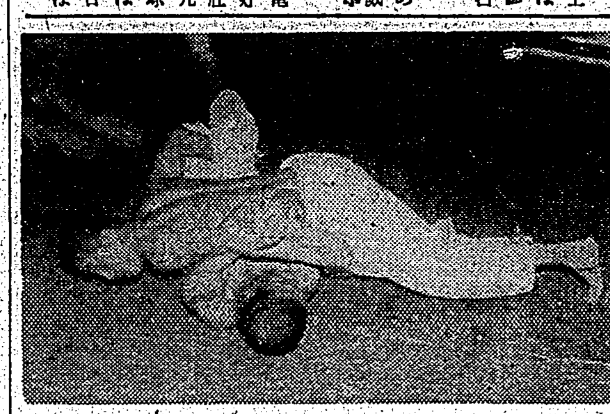

來台中の八田氏のレスリング講習會は既報の如く二十七日午後五時より高商柔道場に於て行はれたが市內各校の柔道部員その他學生並に同好者多數參集、定刻まづ下村大日本[illegible]協會長がレスリングの概要と八田氏紹介の挨拶を述べ直に八田氏の講習に入つたが「諸方が二人以上で[illegible]身になつて下さい」と云ふので高商柔道部の元氣者丹羽、森の兩君がお相手を仰せつかり、立技の實演に入つてカニ挾柔道の釣込足、跳腰、內股、大外等で打ちかつて見たが一見[illegible]の八田氏の體は[illegible]から生えた樣でびくともしない、その[illegible]柔道の方でも八田氏は六段で一寸上手、その上つかみ所のない[illegible]さに流石の丹羽四段も手古摺つてゐる、とその中レスリングの奥儀とも云ふべき寢技でやんわり固められてしまふ[illegible]時間ではあつたが立會の[illegible]手からスタンドレスリング(立技)グランドレスリング(寢技)に分けて攻守各その要領や勝敗、ルールの大要更に[illegible]固め、海老固め片羽固め腕固め等種々投技まで實演しつつ懇切に說明、一同その妙技に感じ入つて[illegible]時閉會した(寫眞は實演中の八田氏)(上)

日本陸上十傑
十四年度 女子 ⑤

百米

順位	秒	氏名	所屬
1	12•7	吉野とよ子	中京女
2	12•8	越山富美子	椙山女
2	12•8	田添はすえ	大阪南二女
2	12•8	毛利 君子	鳥栖女
5	12•9	井戸田きよ子	NAC
6	13•0	岩井 史江	廣島縣女
7	13•1	池田和江子	椙山女
8	13•2	生田とみ子	東府一女
8	13•2	檜原 澄子	長岡女
10	13•3	町田奈美子	兵庫一女
10	13•3	錦戸 久子	マツダ
10	13•3	今井 とし	弘前女
10	13•3	片山喜代子	すみれ會
平均	12秒97	前年同	12•83

二百米

順位	秒	氏名	所屬
1	25•9	田添はすえ	大阪南二女
2	26•6	古賀 ふみ	鳥栖女
2	26•6	越山富美子	椙山女
4	26•9	井戸田きよ子	NAC
5	27•0	池田和江子	椙山女
5	27•0	毛利 君子	鳥栖女
7	27•4	高見かの子	新潟鐵工
8	27•6	片山喜代子	すみれ會
8	27•6	上辻美代子	中京女
10	27•7	久保 はる	北海倶
10	27•7	今井 とし	弘前女
平均	27秒03	前年同	27•34

八十米障碍

順位	秒	氏名	所屬
1	12•3	山下 好子	中京女
2	12•7	高田 愛子	久留米女
3	12•8	木佐森正代	椙山女
4	13•4	石原 昭子	甲府女倶
5	13•5	內山美佐子	中京女
6	13•6	松尾 起子	新潟女
7	13•7	中野すず子	中京女
8	13•8	倉津 節子	都留女
9	13•9	島田 絢子	大商女敎
10	14•1	大川原元爾	京都女
10	14•1	眞野さき子	靜岡女師
平均	13秒48	前年同	13•40

四百米繼走

順位	秒	氏名	所屬
1	50•3	池田 山內 越山 吉野	中部
2	51•0	岩井 古賀 毛利 田添	西部
3	51•5	上辻 山下 山內 吉野	中京女
4	52•3	古賀 石丸 三溜 毛利	鳥栖女
5	52•6	諏訪 岡 植田 西脇	中津女
6	52•7	高尾 福原 平野 [illegible]	長岡女
7	52•9	久保 生田 森井 片山	東部
8	53•1	越山 木佐森 池田 丹下	椙山女
9	53•7	中 岡井 久保 森井	HOA
10	54•6	松野 石橋 天野 岩井	廣島縣女
10	54•6	青谷 江島 小谷 福岡	廣島市女
平均	52秒47	前年同	52•40

走高跳

順位	米	氏名	所屬
1	1•61	山內 りえ	中京女
2	1•55	有永喜代子	同
3	1•50	山根美津子	松江家政
3	1•50	杉 喜代子	福岡女專
3	1•50	西田 順子	東女高師
6	1•45	川村てるを	千葉女
7	1•43	川越 梅子	京都府一
7	1•43	渡邊 鈴子	兵庫第一
7	1•43	小林志津子	[illegible]谷女
10	1•40	大槻美美子	明[illegible]女
10	1•40	石原 昭子	甲府女倶
10	1•40	山田照代子	成德女
平均	1米480	前年同	1•433

走幅跳

順位	米	氏名	所屬
1	5•83	山內 りえ	中京女
2	5•45	吉野とよ子	同
3	5•22	高橋みさを	富浦小
4	5•18	山根美津子	松江家政
5	5•03	木佐森正代	椙山女
5	5•03	小谷 一枝	廣島市女
7	5•02	久野 芳惠	愛知淑德
8	4•93	兒島 ふみ	鳥栖女敎
8	4•93	岐津 治子	大分第一
10	4•91	川越 梅子	京都府一
平均	5米162	前年同	5•259

砲丸投

順位	米	氏名	所屬
1	12•99	兒島 ふみ	鳥栖女敎
2	11•66	辻井五十鈴	兵庫第一
3	11•57	吉野とよ子	中京女
4	11•05	山木 靜枝	北海女
5	10•91	三浦喜代子	新京師
6	10•79	長尾 清子	香川師
7	10•27	黃氏 瑞雀	高雄
8	10•17	淸水 波江	青森女敎
9	10•01	三浦 蔵子	金城倶
9	10•01	西田 順子	東女高師
平均	10米943	前年同	10•328

円盤投

順位	米	氏名	所屬
1	39•90	兒島 ふみ	鳥栖女敎
2	37•04	中村 こう	北海女倶
3	35•09	峰島 秀	川越女敎
4	35•38	山木 靜枝	北海女
5	35•35	辻井五十鈴	兵庫第一
6	31•80	三浦喜代子	新京
7	30•62	三浦 蔵子	金城倶
8	30•11	小林 久	中京女
9	29•92	畑佐 濱江	横須賀敎
10	29•74	吉田とみえ	北海女
平均	33米535	前年同	32•491

槍投

順位	米	氏名	所屬
1	42•15	矢田 香子	NAO
2	37•10	眞保 正子	泉尾女敎
3	37•00	清水 波江	青森女敎
4	34•87	竹內 京子	北海女
5	34•52	山內 りえ	中京女
6	32•47	中元 福江	長岡女
7	32•23	黃氏 瑞雀	高雄
8	31•09	吉野とよ子	中京女
9	30•55	岡田 節子	大森女敎
10	30•31	小山富美枝	松尾小
平均	34米232	前年同	33•005

……【終】……

本社主催 日本棋院 五人拔敗退碁戰

五段 中川新 ○　四段 小泉重郎 ●

いろはにほへとちりぬるをわかよたれそつ

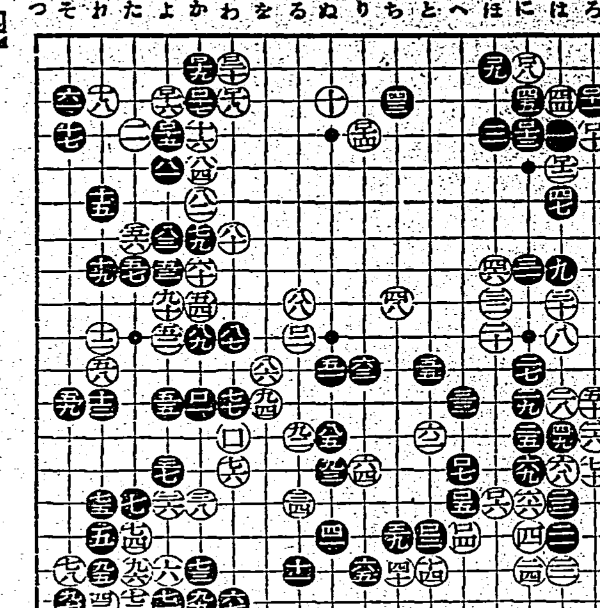

【第二局ノ十四】
○百八に二 ●百九は二
○百十ろ四 ●百十一ろ三
○百十二は五 ●百十三に四
○百十四り四 ●百十五と四
○百十六わ三 ●百十七か三
○百十八わ一 ●百十九か一
10 7 9 2 … 10 1 8

小泉氏一回勝二回目
持時間各八時間 一分以內切捨
消費時間 (黑)五時間一六分 (白)五時間一七分

捨石の活用
一見持込としか思はれぬが
評解 七段 加藤信

◇白百八乃至黑百十二迄の交換は既定の如く必然の運びであり、又決して無駄ではない、と云つて別に今直ぐ手がある譯でもない、だから白はその儘にして白十[illegible]スミ、上邊の模樣擴大を企圖したのである。要するに白は百十四のコスミを先に打つてから、後に白百八以下を利かさうとすると、黑の[illegible]方が變つて[illegible]

この意味から白は百八以下を先に打ち、黑の受方を見て置いたのである

(講評) 黑百九を否定する意思は毛頭ないが、この手で「はノ二」にキッてみても、白から格別の手段があるとは思はれない

◇次いで打たれた黑百十五、百十七のデギリに對して、多くの讀者は不審の念を懷くであらう、理由は諸君の胸にある筈だから、茲に記す迄もないが、白百二十と打たれて黑百十七、百十九の二手は取られてゐるのであるから、黑のデギリは態々持込むやうなもので、なんの事やら譯が分らぬ、さうして黑は何故百十五の手で百十六にノゾキ、白百十五の時黑「れノ二」にハネて打たんのか?先づこの邊が問題だらう

(解說) 黑百十五で百十六にノゾキ、白百十五黑「れノ二」にハネると大いに好ささうだが、次に白「たノ二」にオサへる手が在るので大した事はない、續て黑「たノ二」にキッて行くと參考圖(1)の如く却つて左邊の七子を剖取される事になるから、黑は圖中五の手で八にツイでゐなければならない、それでは黑もつまらない、で黑は百十五、百十七と遁つて行つたのであつて、白百二十と打たれて折角キッた二子を取られて了ふのは黑として一見損であり無駄としか思はれぬが、これは決して拙策ではない、何故なればこれを捨石として、參考圖(2)の黑三、五を先手で利かす事が出來るから、キッた黑は取られてもその代償は十二分に得られるのである

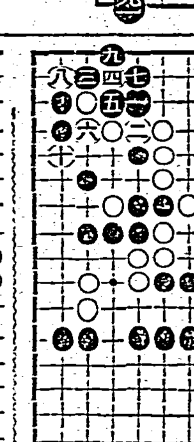

(1)參考圖

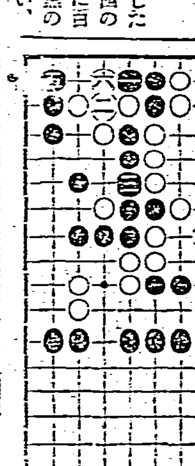

(2)參考圖

堀部安兵衞 (132)
一龍齋貞山演　矢島健三畫

道場荒し(七)

綱吉公は御贔屓上村右近に向つて、

綱「コレ右近、何故注いでやらぬ」

ガチリと音は致したが酒は一滴も無い、注げと申すに何故注がん」

右「恐れながら三瓶卒は性來御酒は不調法にございます、好まぬ者に强ひましても無益の事と存じまする、殊に當人酩る迷惑の樣子にございまするゆゑ、私注ぎませぬ事を致しました」

綱「默れ、予が申附けを背くと云ふ事があるか、早く三瓶に注いで遣はせ」

右「御言葉を返し恐れ入りますが何と仰せられましても注ぐ訳には相成りません、恐れながら上御酒興とは申しながら、三瓶の迷惑致すを御存じあつて强ひと御意を下し賜ふ、强つて注げとの仰せは御無理かと存じまする」

綱「默れ右近、予が申附を拒む不屆き者、手打に致す、それでも其方は酌を致さぬか」

右「是非もなし、御手打と承はり命惜さに酌を致す右近ではござりません、假令一命召上げられ候とも此の酌は仕りません」

綱「ナニ酌を致さん、おのれ許し難き無禮者、その儀なれば……」

と傍にあつた備前兼光の御佩刀の柄へ手が掛るが否や、拔手も見せず右近の肩先から肋へ掛け、血煙共に斬り下げた、アッと云つたが此世の別れ、バッタリそれへ打倒れた、カラ〳〵とお笑ひなすつた綱吉公、血刀拭つて一刀を鞘に納め、

綱「誰である、三瓶に酌をして遣はせ、コレ三瓶早々飲め」

三「ハッ」

と云つたが三瓶は眞青になつて顫へて居る、御家來方一同何とも申ヤ言葉なく、一座白け渡つた有樣——此の時綱吉公の傍にて突然に、

「ワッハッハッ、ヘヘヘヘ」

といふ高笑ひ、何奴ならんと綱吉公振返つて御覽になると、是別人ならず御贔屓御指南役の伊藤五左衞門だ。

綱「コレ五左衞門、其方何を笑ふ、何がをかしい」

五「御意にございます、御家來方へ酒を飲めと無理を仰せられ、又上村右近を御手打に遊ばした御樣子、突然狂人に均しく呆れ返つた御乱心ゆゑ、笑ひましたが何と致しました」

綱「ナニ、何と申す、今一言申して見よ」

五「狂人の沙汰、馬鹿々々しさに笑ひました」

綱「汝、不屆至極の奴め、堪忍致せ」

と件の兼光の一刀、眞向から切り下された、五左衞門はヒラリ體をかはし、空を打たして手許へ飛び込み、强かに小手を打つたる事ゆゑ、ポロリ一刀を取り落され殘念と拾ひ取らうとする所を、利手を取つて前に引き寄せ、大喝一声ヤッといふと座敷の隅へドーンと投げ附け、起上らうとなさる所を五左衞門膝と押へ附けた。

綱「無禮者其所退けッ」

五「イヤ罪なき五左衞門を御手打に遊ばさんとせらるるゆゑ、已むを得ず之を防ぎましたので、毛頭無禮ではございません、恐れながら上の如き暗君は御家の為に捨置く訳に相成りません、御覺悟遊ばすやうに」

と四尺の短刀を引拔き御胸の邊りを閃かしたから、慌てたのは御家來方

○「アイヤ五左衞門殿、上へ對し御無禮でござらう」

五「默らつしやい、何が無禮だ、罪なき者を御切捨になる無道の君を取つて押へたのだ、何も貴公方が彼是騷ぐ所ではない、所んな馬鹿殿を捨置けば何をするか知れたものぢやない、御家の為只今五左衞門が、君命を縮め、自分に於ても腹搔切いて冥途の御供仕らん、サア御家來が御供致さば寂しい事はございません、御冥途遊ばせ」

甲子大黑天の御靈驗について

私は永い間不幸續きで商賣は失敗し借金は嵩り私を初め家內の者迄[illegible]き病の床に臥し[illegible]のドン底に[illegible]甲子大黑天の[illegible]ガラリと一轉し病氣も日[illegible]商賣もトン〳〵拍子に[illegible][illegible]

金色の[illegible]たる甲子大黑天の[illegible]一圓八十八錢(領土は一圓十五錢)で御申込下されば[illegible]

東京市[illegible]區[illegible]町一丁目　[illegible]

かぜ引かぬやう…ハリバ

學校・會社・工場の…缺勤を減少する…

嚴しい寒さが續くと、每年學校でも…會社でも…工場でも……缺勤する人がたいへん增加してまゐりますが、その大半はたいてい「かぜ引き」であるのは何處でも同じことです。

「かぜを引かぬ抵抗力」を培養することこそ、健康を向上する第一步であり……冬の病氣を豫防し、缺勤を少くし、延いては業務や……勉學の能率を高めることになるのです。

體內にビタミンAとDとを充實すると、肌に艶を與へ…眼、鼻、のどなどの上皮粘膜は常に强靱性を保つて、いろ〳〵の病菌が侵入しても、すぐにこれを反撥し得る抵抗力を强めるからです。

この冬こそ

かぜを引き易い人は健康を向上するため肝油＝ハリバを運用してビタミンAとDとを體內に豐富に補給し、病菌防禦の第一線たる皮膚や粘膜の防壁を丈夫にすることが一ばんです。

一に…日光 二に…ハリバ

です。冬の間は太陽が遠ざかり、屋內生活が多くなるため、紫外線の不足から體內にDを缺乏し抵抗力が衰へがちです。紫外線を浴びると同じやうにビタミンDを補給するのがハリバです……微量で足り樂に服めるので大好評です。

一日量

百粒…二圓五十錢　五百粒…十圓五十錢

HV853